LOS ANDES

DOCE PAGINAS
Precio del Ejemplar $ 25,00

Año XCIV | Registro Nacional de la Propiedad Intelectual Año 1976: Nº 1.317.361 | MENDOZA — Martes 6 de Abril de 1976 | Publicación adherida al Instituto Verificador de Circulaciones. | Núm. 31.237

Videla se reunió con altos jefes retirados

Expuso los propósitos y objetivos del proceso de reorganización nacional

BUENOS AIRES, 5 (NA). — El presidente de la Nación, teniente general Jorge Rafael Videla, reunirá mañana en un almuerzo a los diez generales más antiguos y a otros tantos almirantes y brigadieres en actividad, "para afianzar los vínculos de camaradería y amistad, así como los lazos de unión y sólida cohesión que ha demostrado, demuestran y seguirán demostrando las Fuerzas Armadas", según se consigna en la información oficial.

El almuerzo se servirá a la 13 en el casino de oficiales del comando del primer cuerpo de Ejército, con asiento en Palermo.

Asistirán también a él, especialmente invitados, los comandantes de la Armada y de la Fuerza Aérea, a su vez integrantes de la Junta Militar, almirante Emilio Eduardo Massera y brigadier general Orlando Ramón Agosti.

En el ámbito castrense se asigna especial significación a esta reunión, en cuanto significa una demostración de la cohesión de las tres fuerzas armadas en esta nueva etapa del proceso iniciado con el pronunciamiento militar del 24 de marzo.

El teniente general Videla, en su carácter de comandante general de la institución, desplegó hoy intensa actividad y presidió dos reuniones con los altos mandos del Ejército y con oficiales retirados de la institución.

Con cuatro comandantes

Por la mañana, a partir de las nueve y hasta cerca de las once, lo hizo con los comandantes de los cuerpos de Ejército I, II, III y V, generales de brigada Guillermo Suárez Mason, Ramón Genaro Díaz Besone, Luciano Benjamín Menéndez y Osvaldo René Azpitarte, respectivamente; el comandante de Institutos Militares, general Santiago Omar Riveros; el director de Fabricaciones Militares, general Diego Ernesto Urricarriet; el jefe del Estado Mayor General, general Roberto Eduardo Viola y otros oficiales superiores.

En el Comando General del Ejército, donde se realizó la reunión, se informó posteriormente que durante su transcurso se trataron "temas específicos de la fuerza y aspectos relacionados con la situación nacional".

Finalizadas las deliberaciones, el teniente general Videla pasó a constituir la junta de calificaciones de oficiales superiores, organismo que él preside, y que deberá considerar los reclamos de los oficiales superiores que no fueron ascendidos a fines del año anterior.

Inmediatamente después de constituida la junta, Videla se trasladó a la Casa de Gobierno a proseguir con la atención de sus actividades presidenciales.

Oficiales en retiro

Por la tarde, a partir de las 19, mantuvo una reunión, en el salón de actos del edificio "Libertad", con oficiales superiores de la institución en situación de retiro, ante quienes "expuso sobre los propósitos y objetivos del proceso de reorganización nacional".

Alrededor de mil doscientos oficiales superiores retirados asistieron a esta reunión en la que, según trascendió en medios castrenses, Videla hizo una extensa exposición sobre la situación del país en los últimos meses, la decisión de las Fuerzas Armadas y los objetivos básicos que constituyen los fundamentos del proceso revolucionario.

"Entre los presentes se advirtió la presencia de los ex presidentes Roberto Levingston y Alejandro Agustín Lanusse, y de los tenientes generales Julio Alsogaray, Jorge Raúl Carcagno, Pascual Pistarini, Alberto Numa Laplane, Leandro Enrique Anaya, Benjamín Rattenbach y Federico Toranzo Montero".

Como se recordará, reuniones similares mantuvo el teniente general Videla, en su condición de comandante general de la fuerza, para explicar a los oficiales superiores la acción del Ejército, en la lucha contra la subversión y, especialmente, el operativo Tucumán.

En el ambito castrense se interpreta a estas reuniones como un propósito del teniente general Videla de que la convocatoria hecha al país para contribuir al proceso de reorganización nacional, incluya en primer termino a todos los miembros de la institución militar, aun en situación de retiro.

La reunión no se limitó a una exposición del comandante general, sino que éste admitió preguntas que le fueron formuladas por oficiales superiores en retiro, las que fue contestando y explicando.

Terminada esta reunión, el teniente general Videla se incorporó a la Junta de Calificaciones, que prosiguió hasta avanzadas horas de la noche con el estudio de los mencionados reclamos.

También los comandantes generales de la Armada y de la Fuerza Aérea, informarán a los oficiales superiores retirados "sobre distintos aspectos relacionados con la actual situación nacional", tal como lo hicieron ya con los que se encuentran en actividad.

El almirante Emilio Eduardo Massera lo hará mañana, en horas de la tarde, en el edificio "Libertad", sede del Comando General de la Armada.

A su vez, el comandante general de la Fuerza Aérea, brigadier general Orlando Ramón Agosti, reunirá el jueves próximo, con el mismo fin, a los brigadieres en situación de retiro.

Asistentes a la reunión

BUENOS AIRES, 5 (NA). — Entre los generales retirados que asistieron a la exposición del comandante general Jorge Rafael Videla, se observó la presencia de algunos identificados con distintas etapas del país y distintas posiciones.

Entre ellos se hallaban los generales retirados Justo León Bengoa, Raúl Tango, Juan Antonio Esteban Iavícoli, Guillermo Sánchez Almeyra, Eduardo y Juan Carlos Uriburu, Eduardo Señorans, Bernardino Labayrú, Rosendo Fraga, Gustavo Martínez Zuviría, Eduardo Castro Sánchez, Manuel Iricibar, Miguel A. Viviani Rossi, Angel Soria, Alcides López Aufranc, Roberto Diggier, Miguel Angel Iniguez, Guillermo Ezcurra y Luis Carlos Gómez Centurión.

El ministro de Marina de Brasil, almirante Geraldo Azevedo Henning, visita al presidente de la Nación, general Jorge Rafael Videla. Se hallan presentes el almirante Emilio Massera y el brigadier general Orlando Agosti. (Radiofoto de Télam).

La Junta recibió al jefe naval del Brasil

El ministro viajará hoy a Mar del Plata

BUENOS AIRES, 5 (NA). — Una intensa actividad protocolar cumplió hoy el ministro de Marina de la República Federativa del Brasil, almirante de escuadra Geraldo Azevedo Henning, quien arribó ayer a nuestro país en visita oficial, acompañado por el jefe del gabinete del ministro, contralmirante Dilmar Vasconcellos Rosa.

A las 10 visitó al intendente municipal de la Ciudad de Buenos Aires, brigadier mayor (RE) Osvaldo Cacciatore, y media hora después hizo lo propio con el ministro de Relaciones Exteriores y Culto, contralmirante César A. Guzzetti.

A las 11 se trasladó al Comando General de la Armada, donde fue recibido por el titular de la institución, almirante Emilio Eduardo Massera, y luego efectuó una visita al ministro de Defensa, brigadier mayor (RE) José María Klix.

A las 12, el alto jefe naval brasileño fue recibido en la Casa de Gobierno, en audiencia especial, por los miembros de la Junta Militar, teniente general Jorge Rafael Videla, almirante Emilio Eduardo Massera y brigadier general Orlando Ramón Agosti.

Estuvieron presentes también en esta audiencia, los ministros de Defensa y de Relaciones Exteriores, brigadier Klix y contralmirante Guzzetti; el embajador del Brasil, señor Joao Baptista Pinheiro; el agregado naval brasileño, capitán de navío Odilón Lima Cardoso y el adjunto argentino, contralmirante Pedro Santamaría.

Finalizada esta audiencia, el ministro Azevedo Henning fue agasajado con un almuerzo privado por el almirante Massera que fue servido en dependencias del Edificio Libertad, sede del Comando General de la Armada.

Mañana, el ministro viajará con destino a Mar del Plata, donde visitará la base naval y la fuerza de submarinos y posteriormente se trasladará a la base aeronaval Comandante Espora, para visitar luego la base naval Puerto Belgrano y la base de infantería de Marina "Baterías".

Durante su permanencia en Puerto Belgrano, será agasajado con una recepción que le ofrecerá el comandante de operaciones navales, vicealmirante Luis María Mendía.

El jueves próximo, ya de regreso en esta capital, asistirá a una recepción en su honor que ofrecerá el embajador de su país y el viernes 9 partirá de regreso a su país.

Asume hoy un nuevo jefe en el Estado Mayor

BUENOS AIRES, 5. (Télam). — El general Luis Jorge Warckmeister asumirá mañana sus funciones como nuevo jefe I (personal) del Estado Mayor General del Ejército.

La ceremonia se efectuará en el Estado Mayor y será presidida por su titular, general de división Roberto E. Viola.

El general Warckmeister, quien se desempeñaba hasta ahora como jefe I (personal) del Estado Mayor Conjunto, reemplazará al general, José Rogelio Villarreal, quien actualmente ocupa la Secretaría General de la Presidencia de la Nación.

Advierten sobre la liberación de precios

Si no se respetan las condiciones pactadas podrían establecerse índices máximos. La nueva reglamentación

BUENOS AIRES, 5. (NA). — El secretario de Comercio, Guillermo Bravo, declaró esta noche que "se trata de impedir que haya una estampida de precios", al referirse a la nueva política económica puesta en marcha. Advirtió que, a pesar de la nueva filosofía oficial, no ha sido derogada la ley de abastecimiento por lo que pueden fijarse precios máximos en el caso de que no se respetan las condiciones que los propios industriales y comerciantes se han comprometido a observar.

No obstante, Bravo advirtió que es contrario decididamente a la fijación de precios y que buscará convencer a los que se aparten de esas normas mediante otros arbitrios, como pueden ser la restricción de los créditos bancarios y le importación directa de la A. L. A. L. C. de los artículos que se hagan desaparecer o desaparezcan del mercado interno.

En una conversación que mantuvo esta noche con los periodistas, advirtió, asimismo, que no se ha derogado la obligación de marcar los precios en el envase y de exhibir los precios en forma destacada en el interior de los locales de venta.

"El cliente —aseveró— debe gozar de amplia libertad para elegir el negocio y el artículo que le convenga y para ello se requiere que conozca los precios anticipadamente".

Adelantó que está concluída la reglamentación del decreto que dispuso la liberación total de los precios, disposición esta que tendrá vigencia desde el momento en que aparezca en el Boletín Oficial. En la edición de hoy el Boletín no estaba incluída, por lo que se supone que aparecerá en la jornada próxima.

La reglamentación incluye, asimismo, el formulario que deberán presentar los comerciantes y los industriales cada vez que se vean obligados a modificar los precios de sus productos.

Puso de relieve, con todo, que esa obligación corresponderá en adelante no solamente a las empresas líderes sino también a las de menor evolución en el mercado.

Equilibrio y abastecimiento

Señaló que la posibilidad de llegar a un equilibrio del mercado se logra con el pleno abastecimiento de los productos más que con los controles oficiales, ya que estos han demostrado su ineficacia en el reciente pasado. Declaró que está realizando reuniones continuadas con exponentes de los diferentes sectores de la producción, principalmente de la alimentación, para conocer la situación de cada uno de ellos y disponer los medios indispensables para que la nueva política muestre su eficiencia.

En la mañana de hoy, según informó, mantuvo una prolongada deliberación con las tres cámaras que reúnen a los fabricantes de medicamentos, a quienes solicitó que propusieran el régimen a seguir para el control de los precios de las medicinas, ya que tal control fue dispuesto en la misma medida que acordó la liberación de precios de los otros productos.

"Se me ocurre que el nuevo régimen presentará todavía algunas dificultades —se sinceró— por cuanto los empresarios no están todavía acostumbrados a la correcta fijación de los precios".

Manifestó que las sanciones que se aplicarán a los infractores serán indirectas antes que multas y detenciones. Estas sanciones indirectas consisten en la supresión de los créditos.

"El esfuerzo que estamos haciendo —indicó— no debe malograrse por la mala fe de algunos".

Bravo admitió que la harina sigue subsidiada, a pesar de lo cual se ha dejado en libertad de acción a los panaderos para que aumenten los precios a los valores que consideren reales, pero indicó que ellos están comprendidos también en el compromiso de no elevarlos fuera de ciertos valores económicos. En procura de ese equilibrio en los guarismos de venta, anticipó que mañana se reunirá con los representantes de supermercados para asegurar el abastecimiento y el precio, dentro de ese sector, en condiciones normales.

El precio del pescado

En el curso de la reunión dio a conocer un comunicado sobre el precio del pescado.

Manifiesta en él que las cámaras empresariales "se han comprometido a destinar la cantidad necesaria para un

(Pasa a la Pág. 2, Col. 1ª)

Luego de ser puesto en funciones como titular del Banco Central, el doctor Adolfo Diz dirige la palabra a los presentes. A su izquierda el ministro de Economía, doctor José Alfredo Martínez de Hoz. (Radiofoto de NA).

Fijaron las pautas de la nueva política monetaria

Diz asumió la presidencia del Banco Central

BUENOS AIRES, 5 (NA). — El sistema cambiario, que se inicio hoy, es el comienzo de un proceso que culminará con la liberación total del Mercado de Cambio, sin limitaciones, según anticipó esta mañana el presidente del Banco Central, doctor Adolfo César Diz, al asumir esas funciones. También anticipó que la nueva política monetaria se encamina a concluir con la inflación, a la que calificó de "impuesto injusto que corroe el tejido social e impide el desarrollo".

Todos juntos

Diz habló en el curso de la ceremonia en la que se llevó a la practica la disposición del decreto 23 del presidente Videla, que lo designa para esa alta función. El acto tuvo lugar en el salón Bosch, del tercer piso, que había sido despojado de sus butacas para permitir con mayor libertad la presencia de los invitados especiales. No obstante esa precaución, fueron muy reducidos los concurrentes, aunque hubo una notable coincidencia en la presencia de las anteriores autoridades de esa institución, contándose, entre ellos, el último presidente durante el gobierno depuesto, doctor Eduardo Zalduendo. Tanto Diz, como el ministro de Economía, doctor José Alfredo Martínez de Hoz, pusieron de relieve en esa circuntancia la actuación que le cupo "en la defensa de los intereses argentinos".

Junto a un modesto estrado, levantado delante del proscenio, habló en primer término el ministro de Economía. Dijo que en el programa de recuperación, saneamiento y expansión de la economía argentina, que ha sido aprobado por la Junta Militar, queda evidenciada la importancia y el papel que, en su desarrollo, debe desempeñar el Banco Central. Indicó que no repetiría los conceptos que había expuesto extensamente en la noche del viernes, pero al hablarse de la emisión monetaria, del déficit y de los créditos, se advierte que uno de los pilares del cambio "es el reenfoque total del sistema monetario y crediticio argentino".

"Vamos a confiar —declaró— que esta institución, que siempre ha sido rectora, en esta etapa lo sea también y desempeñe un rol de fundamental importancia, por eso era clave poner a su frente a un hombre de los conocimiento y capacidad del doctor Diz, quien, además se encuentra consustanciado con los objetivos que que buscamos".

"Por que si vamos a salir adelante —agregó— o salimos todos juntos o nos hundimos todos juntos".

Los objetivos próximos

El doctor Diz indicó que aceptó la convocatoria que le dirigió el doctor Martínez de Hoz, por cuanto le resultaba, difícil rechazarla como argentino. Al mismo tiempo, informó que había recibido autorización del comité ejecutivo del CEMLA, del cual es director actualmente, para asumir esa responsabilidad. Dijo que ello le representaba un honor y una gran satisfacción por cuanto el Banco Central había logrado mantener incólumne su estructura y su estilo sobrio de trabajo, pues hubo una larga cadena de antesesores que supieron respetarlo. "Saludo al doctor Zalduendo —expresó— el último de esa cadena de hombres de bien que han sabido respetar a la institución".

Dijo entonces que las medidas de cambio, que entraban en vigencia hoy ofrecen un mecanismo adecuado para llegar finalmente al mercado libre, sin restricciones, admitiendo, no obstante, los peligros que se ciernen aún sobre las primeras etapas de ese proceso.

Indicó posteriormente que la instancia fundamental de la política monetaria a iniciarse tiende a superar la inflación, a la que calificó como "un impuesto injusto que corroe el tejido social e impide el desarrollo".

Señaló también que el sistema crediticio, principalmente en el mediano y largo plazo, sería otra de las preocupaciones primordiales, por cuanto en el sector público actúa distorsionándolo. En razón de ello, la nueva política buscará el equilibrio entre el sector privado y público.

Personalidad del doctor Adolfo Diz

BUENOS AIRES, 5. (NA). — El doctor Adolfo César Diz, quien asumió hoy la presidencia del Banco Central se recibió de contador en la Universidad Nacional de Buenos Aires en 1951, pero obtuvo el doctorado en Economía en la Universidad de Chicago en 1966. Fue director ejecutivo del Fondo Monetario Internacional entre 1966 y 1968, representante financiero del gobierno argentino entre 1969 y 1973 y director del Centro de Estudios Monetarios Latinoamericano (CEMLA), con sede en México, desde julio de 1973.

Es casado y tiene 5 hijos, habiendo nacido en esta capital el 12 de mayo de 1931.

En el mercado bursátil se registraron récords

Las operaciones en la Bolsa anotaron altas cotizaciones

BUENOS AIRES, 5 (NA). — "Ha sido la de hoy una jornada histórica", expresó en un rapto de euforia el presidente de la Bolsa de Comercio de Buenos Aires, Sebastián Pérez Tornquist. El cierre de las operaciones del día justificaba, en realidad, su entusiasmo, si se tiene en cuenta que fue superado el nivel promedio del 200 por ciento en relación con las cotizaciones de la rueda anterior, que fue el 23 de marzo pasado.

Para los más veteranos se habían superado los registros excepcionales que el mismo recinto de operaciones había contemplado en 1960 y 1962, años en los que se alcanzaron los récords de la histórica casa.

Esta euforia de la Bolsa coincidió con la renuente prudencia de las casas de cambio, que se mantuvieron virtualmente inactivas durante la misma jornada y sólo algunas de ellas alcanzaron a realizar operaciones del mercado libre a 27.000 pesos viejos a comprador y 30.000 pesos viejos a vendedor.

La actitud de los establecimientos bancarios, los que fueron materialmente rodeados por una multitud expectante y ansiosa de conocer las nuevas cotizaciones luego de ocho jornadas hábiles de inactividad, coincidió con una advertencia que formuló a NA el doctor Evaristo Evangelista, subgerente de Comercio Exterior del Banco Central.

Según sus propias palabras, el Banco Central sigue de cerca las operaciones del mercado libre y se dispondrá a intervenir activamente en los casos en que se considere que hubo desviaciones del pacto no firmado con los responsables de las casas de cambio.

Su intervención sin embargo, no fue necesaria en virtud del cúmulo de prudencia y de reserva que privó en todo el ámbito de la convulsionada calle San Martín.

Numerosas operaciones

Pero si quienes discurrían por la ahora peatonal calle San Martín no encontraron motivos para alterar su pulso, lo hallaron inequívocadamente a pocas cuadras de allí en el bullente recinto de la Bolsa de Comercio.

Un volumen extraordinario de operaciones se concretó en las dos ruedas del recinto, oportunidad en la que una única acción —la de Celulosa— alcanzó la mayor concentración de pedidos de toda la historia del país al negociarse casi diez millones de esos documentos.

Los primeros quince minutos de la rueda estuvieron dedicados exclusivamente a la negociación de fondos públicos y recién a las 13.15 se dio comienzo a la comercialización de las acciones.

El interés de la demanda se mantuvo interrumpido hasta que intervinieron algunos inversores que, tentados por los altos precios, presionaron con sorpresivas ventas. Eso provocó algunas fluctuaciones en el nivel de las cotizaciones, a pesar

(Pasa a la Pág. 3, Col. 4ª)

La gran expectativa que había creado la reapertura de la actividad cambiaria se vio reflejada en la cantidad de público que se detenía ante las pizarras de las casas de cambio, como lo muestra el grabado. (Radiofoto de NA).

Fracasó otra gestión de un grupo de gremialistas

No pudo concretar una reunión con el ministro Liendo

BUENOS AIRES, 5. (NA) — No se concretó hoy una reunión que, según trascendió, habría solicitado un grupo de dirigentes de gremios que no han sido intervenidos al ministro de Trabajo de la Nación, general Horacio Tomás Liendo, luego de que fracasara una gestión emprendida ante el interventor militar en la CGT, teniente coronel Emilio Fabrizi, tendiente a lograr el descongelamiento de los fondos sindicales.

La iniciativa tuvo su primera expresión en una comida ofrecida el viernes último en la sede del Sindicato de Sanidad y a la que fue invitado Fabrizi, quien al planteársele las inquietudes de los dirigentes, indicó que esos temas debían ser tratados por la autoridad designada por la Junta Militar a esos efectos o sea el general Liendo.

En los medios vinculados a la cartera laboral no se registró ninguna reacción ante esta inquietud que, según trascendió, no sería la única expresada por los sectores sindicales.

Efectivamente, se afirma que en estos días se están realizando diversas gestiones por parte de las direcciones de algunos gremios que se encuentran intervenidos, tendientes a lograr una rápida normalización de los mismos de acuerdo a las nuevas pautas del accionar gremial impuestas por el gobierno militar.

Estas gestiones estarían destinadas, además, a tratar de superar el fracaso de una iniciativa anterior que pretendió constituir una comisión de asesoramiento a la intervención de la CGT que sirviera además de enlace entre los gremialistas y el coronel Fabrizi, para expresar las dificultades que encuentran las organizaciones para su desenvolvimiento en el nuevo cuadro imperante desde el 24 de marzo último.

Entre los principales inconvenientes anotados por los gremialistas, figura la poco clara situación en que se encuentran los dirigentes pertenecientes a las direcciones intermedias de los sindicatos, ya que si bien el gobierno aclaró que los gremialistas que ocupan cargos electivos a nivel nacional continuarán gozando de las licencias gremiales, nada se aclaró respecto a los directivos de las seccionales y filiales del interior del país.

Asimismo se recalcó que el congelamiento de los fondos sindicales impide a las organizaciones que no se encuentran intervenidas, hacer frente a los compromisos económicos contraídos con anterioridad a esta medida, encontrándose dificultades incluso para efectivizar el pago de los sueldos a los empleados administrativos de las organizaciones.

En Pekín hubo graves incidentes y desmanes

Chocaron manifestantes y tropas militares

HONG KONG, 5 (UPI). — En un abierto desafío a las fuerzas policiales, a los soldados y a los milicianos, grupos de enfurecidas personas que querían rendisle homenaje al extinto primer ministro Chou En Lai, precipitaron hoy los peores incidentes que se hayan registrado en esta ciudad desde los días de la caótica revolución cultural que se produjo hace ya una década.

Algunos manifestantes, que se reunieron en la plaza de la enorme puerta de la Paz Celestial (Tien An Men) poco después de la salida del sol, estaban allí a medianoche, bajo el ojo vigilante de miles de milicianos y funcionarios de los servicios de seguridad pública.

Durante los incidentes, que se prolongaron a lo largo de todo el día, los exaltados manifestantes incendiaron un vehículo utilitario del ejército, un ómnibus de mediano tamaño y otro vehículo y dieron fuego también a un edificio contiguo al inmenso museo histórico, que ocupa uno de los costados de la plaza.

Estas informaciones fueron suministradas por personas residentes en Pekín con las que fue posible establecer contacto telefónico.

Fuerzas del Ejército de Liberación Popular (ELP) fueron apostadas al mediodía en la plaza pero se retiraron al ser rodeadas por grandes grupos de manifestantes, en su mayoría gente joven.

Los disturbios se iniciaron cuando las fuerzas de seguridad retiraron ofrendas florales puestas al pie del monumento a los mártires en el centro de la plaza, en ocasión de la tradicional festividad de recuerdo a los muertos.

La plaza fue aislada por las fuerzas de seguridad cuando se empezaron a reunir allí densos grupos de gente joven.

De pronto, los jóvenes rompieron los cordones militares e intentaron entrar al inmenso salón del pueblo, sede de la legislatura china y lugar donde el 15 de enero se le rindieron las últimas honras a Chou.

Poco después se iniciaron los choques entre grupos de manifestantes y tropas integrantes de los cordones, y la situación degeneró en una batalla campal cuando se sumaron a la lucha contra los soldados miles de personas que se hallaban en la plaza.

Luego de que se le prendiera fuego al vehículo utilitario del ejército —un jeep— llegó al lugar una autobomba del cuerpo de bomberos y algunas personas intentaron cortarle el camino. Otros grupos de personas paralizaron físicamente a la autobomba cruzándose en su camino mientras algunos mas arrancaban de ella material que luego tiraban en la calzada de la inmensa plaza.

Empero los bomberos lograron dominar el incendio pero no hicieron intento alguno por acercarse a otros dos vehículos que también habían sido incendiados por las turbas.

Las autoridades pidieron calma por los altoparlantes de la plaza, pero la situación seguía incierta.

Aclaran sobre la aplicación de un impuesto

BUENOS AIRES, 5. (NA). — La Secretaría de Prensa y Difusión de la Presidencia de la Nación, dio a conocer esta noche una información, en la que se expresa:

"Ante inquietudes manifestadas en relación al impuesto a la transferencia de acciones, debentures y demás títulos valores, incluidos oficiales, recientemente instituido por la ley número 21.280, el Ministerio de Economía ha aclarado que el mismo no alcanza ni a la suscripción ni a la integración de los citados títulos valores, así como tampoco a la distribución de acciones liberadas en concepto de dividendos o como consecuencia de la capitalización de saldos de revalúo contable".

Precios

(Viene de la Pág. 1ª)

normal abastecimiento del producto en todo el territorio nacional, salvo casos de fuerza mayor, a los precios intermedios necesarios para que el filet de merluza llegue, a partir de hoy al consumidor, al precio de 85 pesos nuevos el kilo".

El costo de vida

El secretario de Comercio calificó a la nueva política como "un blanqueo de los precios", por cuanto había abierto la posibilidad de que los comerciantes e industriales declaren en adelante el precio real de lo que venden. "En este mes habrá un sinceramiento de los precios porque no será delito denunciar el precio real", reflexionó.

Pero si bien los precios adquirirán su nivel normal y a los precios que rigieron normalmente aún durante la vigencia de los precios máximos anteriores, la estadística del índice reflejará un incremento durante este mes de abril. Dijo que hasta la mitad de este mes se volcará la influencia de la última devaluación del anterior ministro de Economía, por lo que la tendencia alcista del mes que transcurre será a la suba. Acotó que es un hecho normal y lógico que se produzca así, por cuanto su vasto conocimiento de las tareas que se cumplen en el Instituto, le permiten asegurar que allí se labora con sinceridad y con el manejo objetivo y realista de las cifras.

El presidente egipcio Anwar Sadat (izquierda) y el presidente italiano Giovanni Leone son fotografiados en el aeropuerto de Ciampino, a la llegada de aquél en una visita oficial de tres días. (Radiofoto de UPI).

Llegó a Roma el presidente egipcio

Estrictas medidas de seguridad

ROMA, 5. (UPI) — El presidente de Egipto, Anwar Sadat, llegó hoy a Roma en medio de estrictas medidas de seguridad, para iniciar una serie de discusiones con líderes italianos sobre ayuda económica, y con el Papa Pablo VI sobre Jerusalén y el problema palestino.

Fuentes del gobierno dijeron que se había asignado como protección para el presidente egipcio, durante su visita de dos días a Roma y al Vaticano, una fuerza de 4.000 policías y soldados del ejército, incluso expertos antiterroristas.

La prensa italiana informó ayer que la policía busca a un joven libio que ha proclamado que proyecta "un clamoroso gesto de protesta, capaz de atraer la atención mundial" durante la visita de Sadat.

Las relaciones entre Egipto y Libia han estado tensas desde que Sadat firmara el segundo pacto de separación militar en el Sinaí después de la guerra árabe - israelí, de 1973 y la cancelación reciente del tratado de amistad con la Unión Soviética.

Sadat llegó procedente de París y fue recibido con honores en medio de un sol radiante en el aeropuerto militar de Ciampino. En la capital gala sus conversaciones con el presidente Valery Giscard D'Estaing se concentraron en el tema de la guerra civil del Líbano.

Roma es su tercera escala de la gira por cinco países de Europa.

Al salir del Palacio del Eliseo después de su segunda rueda de discusiones con Giscard D'Estaing, Sadat dijo que trataron de "encontrar alguna iniciativa que pueda tener éxito para los libaneses".

El mandatario egipcio, que también se entrevistó con el primer ministro francés Jacques Chirac y con el ex presidente libanés Charles Helou, expresó que esperaba que "pronto suceda algo concreto en torno a esta situación".

Un vocero del Palacio del Eliseo dijo que Giscard D'Estaing le aseguró a Sadat que la ayuda financiera y militar francesa a Egipto no se interrumpirá durante el año 1976.

Fijaron las fechas de incorporación para los ciudadanos clase 1955

BUENOS AIRES, 5. (Télam). — En relación con los ciudadanos de la clase 1955 y anteriores, a los que corresponde incorporar este año al servicio militar, el Comando General del Ejército estableció las fechas de incorporación, aclarando en un comunicado, dado a conocer hoy "que el presente llamado sólo se efectúa por este único medio".

El comunicado expresa textualmente: "El Ejército Argentino comunica a los ciudadanos de la clase 1955 con número de sorteo entre el 815 y el 030 (ambos inclusive) y a los de clases anteriores que deben cumplir el servicio militar obligatorio con la clase 1955:

"1) — Que los que debían presentarse el 29 de marzo del corriente y días subsiguientes, lo deberán hacer en el mismo lugar en que fueron oportunamente citados, pero postergando 21 días la fecha de presentación.

"2) — Que, consecuentemente, las fechas de presentación para la incorporación son las que se indican a continuación: Los que estaban citados el 29 de marzo se deberán presentar el 19 de abril; los citados para el 30 de marzo se presentarán el 20 de abril; los citados para el 31 de marzo se presentarán el 21 de abril; los citados para el 1º de abril se presentarán el 22 del actual; los citados para el 2 de abril se presentarán el 23 del actual; los que debían presentarse el 3 de abril lo harán el 24 del mismo mes.

"3) — Que el presente llamado sólo se efectúa por este único medio, por lo que los que no se presenten se harán pasibles a las penalidades previstas en la Ley del Servicio Militar.

Murió Howard Hughes, uno de los 12 hombres más ricos del mundo

NUEVA YORK, 5 (Télam-Efe). En ruta hacia Houston (Texas), procedente de Acapulco (México), falleció hoy el misterioso y controvertido multimillonario norteamericano Howard Hughes.

El fallecimiento de uno de los doce hombres más ricos del mundo, fue confirmado por un portavoz del hospital Metodista de Houston, aunque no fue revelada hasta el momento la causa de su muerte.

Hughes, de 70 años de edad. logró edificar un imperio de miles de millones de dólares en propiedades petrolíferas, compañías cinematográficas como la "R.K.O."

El multimillonario lanzó a la popularidad a artistas de cine tan conocidas como Jean Harlow y Jane Russell, y películas entre las que se incluyen "Hells Angels" y "The Outlaw".

En 1966 Hughes vendió su 78 por ciento de interés de la compañía aérea "Trans World Airlines" en 546 millones de dólares.

Ya en 1965, la revista "Busines Magazine", estimó la riqueza de Hughes entre mil millones y mil cuatrocientos millones de dólares. Cercano a la riqueza del millonario del petróleo Paul Getty, Howard Hughes fue considerado, probablemente como el norteamericano más rico de los últimos años.

ESPACIO DE PUBLICIDAD

ORACION AL ESPIRITU SANTO

Espíritu Santo. Tu que me aclaras todo, que iluminas todos los caminos para que yo alcance mi ideal. Tú que me das el don divino de perdonar y olvidar el mal que me hacen y que en todos los instantes de mi vida estás conmigo, yo quiero en este corto diálogo agradecerte por todos y confirmar una vez más que nunca quiero separarme de Tí, por mayor que sea la ilusión material. Deseo estar contigo y todos mis seres queridos en la gloria perpetua.

Gracias por tu misericordia para conmigo y los míos. (La persona deberá rezar esta oración tres días seguidos sin decir el pedido. Dentro de tres días será alcanzada la gracia por más difícil que sea. Publicar en cuanto se reciba la gracia). Gracias por el favor recibido.

Flias. Nacif - Rosell

6 4 C 730 6 4

¡Gracias Espíritu Santo!

POR EL FAVOR RECIBIDO

Coca

6 4 F 59401 6 4

¡GRACIAS! Espíritu Santo

POR LA GRACIA CONCEDIDA

E. M.

6 4 C 868 6 4

Gracias Espíritu Santo

L. W.

6 4 C 727 6 4

¡GRACIAS! Espíritu Santo

POR LA GRACIA RECIBIDA

Iris Manuele de Rodríguez

6 4 C 755 6 4

¡GRACIAS! Espíritu Santo

POR LA GRACIA CONCEDIDA

J. M. R.

6 4 F 59275 6 4

GRACIAS CEFERINO NAMUNCURA

Por los favores concedidos

Gladys Arzola Mathus

6 4 C 720 6 4

Gracias Espíritu Santo

I. A. de Sosa

6 4 C 718 6 4

¡GRACIAS! Espíritu Santo

POR LOS FAVORES RECIBIDOS

C. C.

6 4 C 750 6 4

Callaghan es el nuevo premier en Inglaterra

Wilson presentó su renuncia formal

LONDRES, 5 (UPI). — James Callaghan fue nombrado hoy primer ministro de Gran Bretaña, cargo en el que tendrá que hacer frente a la difícil tarea de sacar al país de los más serios problemas económicos que ha tenido desde la crisis de 1930.

Callaghan, un político moderado que fue secretario de Relaciones Exteriores del saliente primer ministro Harold Wilson desde 1974 y que se enorgullece de ser amigo del secretario de Estado norteamericano Henry A. Kissinger, fue elegido por el parlamento jefe del Partido Laborista de gobierno.

En la tercera y última rueda de votaciones, Callaghan derrotó al secretrio de empleos, Michael Foot, del ala izquierda, por 176 contra 137 votos.

El 16 de marzo Wilson anunció que renunciaba a su cargo luego de desempeñarse como primer ministro durante ocho turbulentos años y como jefe del partido durante 13 años. La dimisión de Wilson planteó la necesidad de elegir al nuevo jefe del partido, que automaticamente se convierte en primer ministro.

Después que los resultados fueron proclamados en la Cámara de los Comunes, Callaghan dijo que se le había dado un voto unánime de confianza y que "haré lo pisble por merecerlo".

"No estamos en posición de hacer promesas fáciles", declaró al ser consultado, sobre su programa para reducir el 18 por ciento de inflación, el desempleo y la declinante libra esterlina, que ha llegado al nivel más bajo de su historia.

Agregó que deseaba hacer un gobierno libre de "camarillas".

Al apelar por la unidad del partido, después de la campaña que dividió los rangos de la colectividad en derechas e izquierdas, Callaghan agregó: "por lo que respecta al pasado, haré borrón y cuenta nueva. Le pido a todos hacer lo mismo, incluso a miembros de grupos autoproclamados".

"No habrá opciones suaves... no puedo hacer promesas", manifestó, pero insistió en que librará una guerra sin cuartel contra la inflación y el desempleo.

Una hora después que se anunciara el resultado de la votación, Wilson se dirigió al palacio de Buckingham, donde presentó su renuncia formal y "asesoró" a la reina Isabel —"asesorar" es el término usado bajo la constitución monárquina británica— para designar a Callaghan como su reemplazante. La ceremonia duró dos horas.

En Londres, el secretario de Relaciones Exteriores, James Callaghan, se retira de Downig Street luego de una reunión de gabinete. Callaghan fue nombrado poco después primer ministro. (Radiofoto de UPI).

Sabotaje en un vagón con petróleo

MAR DEL PLATA, 5 Télam). — Manos criminales que abrieron el grifo de un vagón tanque detenido en un ramal de la estación ferroviaria local provocaron hoy la dispersión de varios miles de litros de petróleo que inundaron un tramo de vías y los fondos de varias viviendas vecinas.

Funcionarios del ferrocarril Roca formularon la denuncia por estimar que se trataba de un acto de sabotaje.

Como medida de seguridad fue necesario interrumpir durante varias horas el tráfico ferroviario en el sector afectado, mientras se procedía a limpiar el lugar. Las autoridades ferroviarias indicaron que el episodio no tuvo mayores consecuencias por tratarse de un ramal secundario.

El reglamento interno de la CAL elaborarían

BUENOS AIRES, 5 (NA) - Para las jornadas inmediatas se aguarda la designación de los oficiales superiores de las Fuerzas Armadas que integrarán la Comisión de Asesoramiento Legislativo (CAL), que tendrá sede en el edificio del Congreso Nacional.

La semana anterior se informó oficialmente que la presidencia del nuevo organismo, será ejercida por el contralmirante Antonio Vanek, quien actualmente desempeña la subjefatura del estado mayor general de la Armada.

Colaboradores de Vanek visitaron la semana anterior las dependencias parlamentarias y, en principio, habrían proyectado que la CAL funcione en salas y oficinas de la Cámara de Senadores.

La propuesta —que ahora deberá ser aprobada por Vanek— prevé que la mayor parte de las futuras subcomisiones de la CAL ocupen dependencias del cuarto piso, de moderna construcción.

Trascendió que actualmente se estudia el destino que se dará a distintos inmuebles que ocupan dependencias del Congreso Nacional y que podrían ser desalojados.

También se estaría elaborando el borrador del anteproyecto de reglamento interno de la CAL, que oportunamente será sometido a consideración y aprobación de la Junta Militar.

En las esferas gubernamentales, se asigna fundamental trascendencia a la labor que corresponderá a la Comisión de Asesoramiento Legislativo.

Es que traducirá en la futura elaboración de las leyes la opinión de cada una de las Fuerzas Armadas y la traducirá ante la Junta Militar.

Afírmase que la constitución definitiva de la CAL, fue postergada en razón de la urgencia del equipo económico que encabeza José Martínez de Hoz para establecer la inmediata aplicación de distintas medidas.

Entre los primeros estudios que realizará la CAL, se menciona la futura Ley de Ministerios y el futuro régimen de locaciones urbanas.

También involucraría el nuevo régimen de hidrocarburos, cuya filosofía y lineamientos generales, fue anticipado por el titular de Economía en su mensaje del viernes por la noche.

Para todas estas tareas la CAL contará con el asesoramiento de antiguos funcionarios parlamentarios especializados en temas particulares.

Pero no se descarta que los oficiales integrantes de la CAL recojan previamente los criterios sustentados por los estados mayores de cada una de las tres fuerzas, dado que a ellos les corresponderá sostenerlos en la elaboración de cada uno de los proyetcos de ley.

Esta noche se mencionaban al general Crespi y al brigadier Apella, como dos de los jefes superiores que serán designados en la comisión de asesoramiento legislativo en representación del Ejército y la Aeronáutica, respectivamente.

La violencia causó 4 muertos en Portugal

Estallidos de bombas, tiroteos e incidentes

LISBOA, 5. (UPI). — El comienzo de la campaña para las primeras elecciones parlamentarias en los últimos 50 años de la historia de Portugal trajo consigo estallidos de bombas, un tiroteo, una pelea a puñaladas y varios incidentes menores, informaron hoy las autoridades.

La policía informó que tres bombas estallaron durante el fin de semana, incluyendo una en la localidad norteña de Vila Real, donde, según las primeras informaciones, perdieron la vida dos izquierdistas.

Otras explosiones dañaron un restaurante en Oporto, en el norte del país donde murieron otros dos simpatizantes izquierdistas.

Otra bomba causó daños en un segundo restaurante de Oporto, propiedad de una persona de conocida militancia derechista.

Dos automóviles estacionados cerca del lugar donde se llevaba a cabo una reunión política en Coimbra, en el centro del país, también fueron dañados por la explosión de una bomba. Esta reunión fue organizada por el Partido Social Demócrata de Centro.

Un vocero de la región militar del sur del país informó que ayer en la tarde se enviaron tropas a la ciudad de Portalegre, en el sudeste del país, para reprimir actos de violencia entre los trabajadores agrícolas, organizados por los comunistas, y los agricultores conservadores propietarios de pequeñas y medianas extensiones de tierra.

Versiones no confirmadas dieron cuenta de que por lo menos 14 personas resultaron heridas en los choques, una de ellas grave. Los agricultores piden la devolución de las tierras ilegalmente ocupadas por los trabajadores agrícolas impulsados por los comunistas.

La violencia política se produjo pese a un pedido formulado por la comisión nacional electoral que encareció se mantuviera la calma durante el período de la campaña política, que se inició ayer y que continuará hasta el 23 de este mes. Las elecciones se llevarán a cabo el 25, segundo aniversario del golpe de Estado que puso término a 48 años de regencia derechista.

Un militante del partido comunista fue herido de bala mientras pegaba carteles en la localidad norteña de Viana Do Castelo. La llamada "guerra de los carteles" enfrenta a militantes de partidos opuestos y hasta ahora ha dejado un muerto y varios heridos.

En Viseu, en el centro del país, un miembro del Partido Demócrata Popular, de centro izquierda, fue hospitalizado después de haber sido herido con un cuchillo por un atacante no identificado durante una reunión partidaria.

Otro incidente más se produjo en la isla de Madeira cuando una reunión de los conservadores fue interrumpida por elementos contrarios.

La policía intervino efectuando varios disparos al aire y empleó granadas de gases lacrimógenos para restablecer el orden. Dos personas fueron internadas para curarles heridas recibidas durante los incidentes.

La comisión nacional electoral, al pedir calma durante el período de campaña dijo al pueblo que "Este será el momento en que se pondrá a prueba al buen ciudadano portuguéa".

En un atentado contra el Congreso resultó herido un policía

BUENOS AIRES, 5 (NA). — Un agente de la Policía, que se hallaba de consigna en el Congreso de la Nación, resultó herido al ser atacado desde un automóvil en marcha el edificio del Parlamento. La agresión fue perpetrada por desconocidos que se movilizaban en un Peugeot 504.

Minutos antes de las 22.30, desde un automóvil que circulaba por la calle Pozos hacia el sur, por la parte posterior del Congreso, se efectuaron disparos de armas largas y de ametralladora contra el edificio, resultando alcanzado un agente que estaba apostado en el lugar.

El automóvil del que partió la agresión dio un rodeo de varias cuadras, pasando a muy escasa distancia del departamento central de policía —ubicado a 400 metros del Congreso—, para retomar, luego, la avenida Rivadavia y tomar por ella hacia el oeste.

Numerosos patrulleros que habían convergido sobre el lugar iniciaron la persecución del Peugeot y, poco después, se sumó a la búsqueda uno de los helicópteros de la Policía Federal.

El operativo de búsqueda proseguía intensamente a la medianoche, sin que aparentemente hubiera dado resultado.

Tiroteo con los agresores

BUENOS AIRES, 5 (Télam) — Prosigue intensamente la persecución de los individuos que atacaron el edificio del palacio del Congreso, habiéndose registrado un tiroteo con los efectivos que tratan de darles alcance, pese a lo cual los agresores continúan su intento de fuga.

El intercambio de disparos se registró en las proximidades de la plaza Once, lugar en que la policía se acercó al automóvil Peugeot 504, ocupado por los delincuentes.

Unas cuadras más adelante, los perseguidos cambiaron el vehículo en que se desplazaban por un Renault 12 y luego por un Ford Fairlane, color verde, en el que se dirigen a la provincia.

Sin embargo, la policía informó que todas las rutas están perfectamente controladas.

Por otra parte se anunció, también, que el agente herido durante el ataque, permanece en el hospital Churruca, y que se halla fuera de peligro de muerte.

Otros cuatro policías heridos

BUENOS AIRES, 5 (Télam). —Un patrullero de la Policía Federal que participaba de la persecución que se lleva a cabo para interceptar a los sujetos que atacaron el palacio del Congreso, volcó espectacularmente en la intersección de la avenida Roca con la calle Escalada, resultando heridos sus cuatro ocupantes.

El informe consigna que uno de los integrantes de la dotación del patrullero, con el grado de sargento, fue trasladado al hospital Churruca en estado delicado.

Con respecto al operativo destinado a dar alcance a los atacantes, se mantiene en toda su magnitud, aun cuando algunas fuentes policiales estiman que se ha perdido momentáneamente el rastro de los prófugos.

Finalmente se informó que el agente herido durante la agresión al Congreso, se llama Jorge Valdez, quien fue alcanzado por los disparos de los delincuentes en el tórax y ambas piernas, reiterándose que las heridas no revisten gravedad.

Central Fotográfica

DISTRIBUIDORES MATERIAL FOTOGRAFICO

EN SU NUEVO LOCAL SAN JUAN 1392

F|Pts.|A.

Mercado de cambios

BUENOS AIRES, 5 (Télam).— Las cotizaciones de las divisas en los mercados de cambios, fueron las siguientes:

Monedas	Mercados Oficial Comp.	Oficial Vend.	Mercado Libre Comp.	Mercado Libre Vend.
1 libra esterlina	260,82	262,—	495,56	505,96
1 dólar estadounid. ..	140,—	140,33	266,—	271,—
100 francos franc.	2.990,40	3.011,48	5.681,76	5.815,66
100 liras italianas	16,24	16,42	30,86	31,71
100 pesetas cta. "A" ..	208,60	216,11	396,34	417,34
100 pesetas cta. "B" ...	201,32	208,81	382,51	403,25
100 marcos alemanes ..	5.507,60	5.534,62	10.464,44	10.688,24
100 marcos finland. ...	3.626,—	3.662,61	6.889,40	7.273,10
100 florines holand. ...	5.201,—	5.227,29	9.881,90	10.094,75
100 francos belgas	340,20	343,81	646,38	663,95
100 francos suizos	5.503,40	5.530,41	10.456,46	10.680,11
100 yenes	46,73	46,98	88,79	90,73
1 dólar canad.	142,38	142,86	270,52	275,88
100 coronas danesas ...	2.307,20	2.326,67	4.383,68	4.493,18
100 coronas noruegas .	2.531,20	2.551,20	4.809,28	4.926,78
100 coronas suecas	3.161,20	3.182,68	6.006,28	6.146,28
100 chelines austríacos	764,40	780,23	1.452,36	1.506,76

Dejaron sin efecto el monopolio estatal en el comercio de granos

BUENOS AIRES, 5 (Télam). — El monopolio estatal del comercio de granos por parte de la Junta Nacional de Granos, fue dejado sin efecto por el Poder Ejecutivo, al sancionar y promulgar la ley 21.288.

Esta deroga la ley 20.573 y restablece la vigencia del decreto-ley Nº 6.698 del 9 de agosto de 1963, modificándolo, sobre funcionamiento de aquel organismo y comercialización interna y externa de los granos.

En los fundamentos de la medida, se señala que la ley 20.573 resultó ineficiente y negativa para la economía argentina, su derogación no afectará los compromisos contraídos durante su imperio.

El texto de la ley 21.288 es el siguiente:

"Artículo 1º) Derógase la ley Nº 20.573.

Artículo 2º) Restablécese, a partir de la fecha, la vigencia del decreto-ley Nº 6.698 del 9 de agosto de 1963 (ratificado por ley Nº 16.478) sus modificatorios y complementarios, como así la de sus reglamentaciones.

Artículo 3º) Sustitúyese el artículo 78 del decreto-ley número 6.698 del 9 de agosto de 1963 (ratificado por la ley número 16.478).

Artículo 4º) La derogación dispuesta en el artículo 1º) no afectará los compromisos que la Junta Nacional de Granos hubiere contraído con sujeción a las normas aplicables en la fecha de su formalización".

En el mensaje que precede al articuldo se especifica que la ley 20.573 demostró su ineficiencia y efectos negativos en la economía nacional, por lo que se hace necesario derogarla, sin afectar los compromisos contraídos durante su imperio.

Se expresa asimismo que es conveniente dar intervención al comercio privado por cuanto su actuación permite disminuir la financiación a cargo del Banco Central de la República Argentina, requerida normalmente por la junta Nacional de Granos.

Aclárase que esta ley, sancionada y promulgada por el presidente de la Nación en uso de las atribuciones conferidas por el artículo 5º del estatuto para el proceso de reorganización nacional, no afectará la percepción de las divisas correspondientes a las exportaciones de granos, desde el momento que el Estado cuenta con los mecanismos indispensables para preservarla, como así también el mantenimiento de los niveles de precios internacionales.

Chispazos

por IA

Un soldado cubano solicitó asilo a Portugal luego de asaltar un avión en vuelo

LISBOA, 5 (UPI). — Un soldado cubano, opuesto a la intervención de su país en Angola, pidió hoy asilo político en Portugal después de asaltar un avión comercial portugués en Luanda y, a punta de Pistola, obligar a la tripulación a traerlo a esta capital.

El embajador cubano, Francisco Astray Rodríguez, pidió audiencia urgente al ministro de relaciones exteriores a fin de pedir la devolución del soldado.

El uniformado, un guardia de seguridad en el aeropuerto de Luanda, subió a un Boeing 707 ayer poco antes de que el aparato levantara vuelo y exigió ser traido a esta capital.

Cuando el aparato aterrizó, en el aeropuerto local, el soldado, que se identificó como Carlos Manuel Molino Alvaral, se entregó a los agentes aduaneros y pidió asilo.

El diario "O Día" dice que el soldado tomó esta decisión debido a su oposición a la intervención militar de Cuba en favor del Movimiento de Liberación Popular de Angola (MPLA) en Angola.

Un vocero del Ministerio de Relaciones Exteriores declaró que se había convenido fecha y hora para la audiencia del embajador cubano en el Ministerio. Además se dijo que caso estaba siendo sometido estudio en el Consejo Revolucionario militar.

Mientras tanto el soldado quedó detenido en las oficinas del Servicio de Aduanas, a donde se lo llevó después de haber permanecido detenido durante varias horas en las instalaciones del aeropuerto.

En fuentes gubernamentales se dijo que el gobierno cubano estaba ejerciendo fuerte presión para lograr la devolución del soldado.

Cuba envió unos 2.000 hombres a Angola para integrar con ellos una fuerza de choque del MPLA en su guerra con los movimientos de liberación rivales.

El destino del soldado plantea un delicado asunto político para el gobierno portugués.

Por una parte, el gobierno debe tener en cuenta la opinión de los 350.000 portugueses refugiados de Angola, mientras que por la otra trata de robustecer las relaciones con el MPLA, dijeron observadores.

El avión asaltado llevaba 70 pasajeros en su servicio regular entre las dos capitales.

Reajuste del 10% en tarifas ferroviarias

BUENOS AIRES, 5 (Télam) — Pasado mañana, de acuerdo con la resolución aprobada por el Ministerio de Economía, la empresa Ferrocarriles Argentinos aplicará un reajuste del 10 por ciento en las tarifas de pasajeros, cargas y transporte hacienda.

El incremento sobre los valores vigentes se aplicará con los primeros servicios de ese día de acuerdo con los siguientes ejemplos:

—Retiro-Rosario, clase primera, 331 pesos; pullman, 748 pesos.

—Retiro-Córdoba, primera clase, 874; cama, con aire acondicionado, 274; pullman, 1.556.

—Constitución-Mar del Plata, turista, 457; primera, 731; pullman, 1.020.

—Retiro-Mendoza, tren "Libertador", pullman, 2.754; cama, 3.817.

—Retiro-Tucumán, turista, 1.155; primera clase, 1.441; pullman, 2.524; cama, remodelado, 3.338. En el tren expreso Buenos Aires-Tucumán, pullman, 2.754; cama, 3.946.

—Buenos Aires-Bariloche en el tren "Los Arrayanes", pullman, 4.097; cama, 5.501.

—Buenos Aires-Salta, turista, 1.608; primera, 1.967; cama, 4.528.

En los servicios urbanos los ejemplos aportados son los siguientes: Constitución-La Plata, 21; Retiro-Munro, 18; Retiro-Tigre, 24.

Quiniela de Mendoza

El Banco de Previsión Social informó anoche el resultado de la quiniela sorteada por Lotería de Mendoza:

1º Premio	26
2º "	83
3º "	04
4º "	02
5º "	54
6º "	81
7º "	87
8º "	63
9º "	96
10º "	13
11º "	92
12º "	25
13º "	60
14º "	41
15º "	02
16º "	50
17º "	90
18º "	21
19º "	54
20º "	34

Tómbola

MONTEVIDEO, 5. (UP — Los premios correspondientes a la Tómbola de Montevideo, sorteada hoy, correspondieron a los siguientes números:

688	217
463	659
646	973
373	153
046	802
522	255
906	581
087	840
948	217
001	889

Se reanudará hoy en Buenos Aires la actividad judicial

BUENOS AIRES, 5 (NA). — De acuerdo con lo dispuesto por la nueva Corte Suprema de Justicia de la Nación, mañana reanudarán su labor habitual los tribunales nacionales de la Capital Federal, que estaban en receso desde el 24 de marzo último, en que la Junta Militar se hizo cargo del gobierno de la República.

LEY 11.867. — A los efectos de la ley 11.867 se comunica que "Arroyo Grande" sociedad Anónima transferirá a Rodal Sociedad Anónima —en formación— con domicilio en calle Montevideo Nº 270 de esta Ciudad, el fondo de Comercio, incluidas instalaciones existencias, muebles etc., libre de pasivo, no quedándose marcas y nombres de establecimiento fabril y comercial en lo que se refiere instalado en Ruta 7, Km. 1 Departamento San Martín, Mendoza. Reclamos de Ley, en Notarial W. Emilio Fluixa, Garibaldi 7, 8º Piso. Of. 7 Mendoza.

31 3 F 3816

La policía identificó a tres de los cadáveres hallados el domingo

LA PLATA, 5 (N.A.). — La policía identificó a tres de las personas cuyos cuerpos acribillados a balazos fueron encontrados ayer en jurisdicción provincial y estableció que dos de ellas eran estudiantes de esta ciudad, en tanto que de la tercera sólo proporcionó el nombre.

Se trata de las primeras identificaciones que se ha podido lograr de una serie de 22 hallazgos de cadáveres realizados a partir de las últimas horas del viernes pasado hasta ayer, en el Gran Buenos Aires y zonas cercanas.

Los cuerpos de los que la policía determinó ahora eran de los estudiantes Néstor Hugo Dinotto y Graciela Herminia Martini, fueron encontrados alrededor de las 10 de la mañana de la víspera en la localidad de City Bell, a unos 15 kilómetros al norte de esta ciudad.

Se encontraban en la Calle 11, del Barrio Los Porteños y el joven, nacido el 8 de julio de 1954, llevaba puesta una camisa azul a lunares blancos y pantalón oscuro, en tanto que la joven tenía colocado el saco del hombre sobre las prendas íntimas que vestía.

La policía informó que Dinotto se domiciliaba en la Calle 64 número 236 de esta ciudad y no dio más detalles acerca de la joven.

La tercera de las víctimas de la serie de crímenes resultó ser, según la información oficial, Santiago Jorge Viale.

Su cadáver fue encontrado ayer en las aguas del Arroyo Santo Domingo, en Villa Dominico, jurisdicción del partido de Avellaneda, al sur del Gran Buenos Aires.

La reanudación de la lucha civil temen en el Líbano

BEIRUT, 5, (UPI). — Las fuerzas sirias fortificaron hoy sus estratégicas posiciones en esta capital, en prevención de una reanudación de la lucha civil, lo que se cree inminente a menos que se encuentre una solución política al prolongado conflicto libanés.

La 27ª tregua en la guerra civil expira la próxima semana.

El país vivió hoy uno de sus días más tranquilos desde que la actual tregua fuera acordada el viernes, pero tuvo un violento fin de semana que dejó más de un centenar de muertos y 210 heridos.

A pesar de la calma, los líderes libaneses no tienen gran optimismo de que el alto al fuego signifique una tregua sólida, o que se aproxime la solución política a la crisis nacional que se ha prolongado por 11 meses.

"La guerra está entrando a una intensa fase política, donde tal vez se estén gestando nuevas alineaciones, pero es demasiado prematuro decir en qué dirección se están moviendo las corrientes", declaró un observador diplomático.

Un hecho significativo que se ha producido en días recientes es la ardua actividad diplomática protagonizada por Estados Unidos, a través de su enviado especial Dean Brown, que se encuentra empeñado en oficiar de mediador del conflicto.

Brown llegó al Líbano con libertad absoluta conferida por el secretario de Estado Henry A. Kissinger para "explorar las opciones" y decidir si hay cabida para iniciativa norteamericana tendiente a restaurar la paz en el país.

Brown se reunió hoy por segunda vez con el presidente Suleiman Franjieh y con otros dirigentes cristianos. A pesar de que fuentes oficiales insisten en que el alto funcionario sólo se halla "reuniendo hechos", hay crecientes indicios de que esté asumiendo el rol de mediador con el respaldo tácito de Siria, los grupos cristianos e, incluso, del líder izquierdista Kamal Jumblatt.

Fuentes del gobierno dijeron que el propósito de Brown parece ser el de "contribuir a crear un entendimiento" entre las facciones rivales de acuerdo a la previa iniciativa siria, que ha quedado suspendida con el conato de golpe militar del 11 del mes pasado.

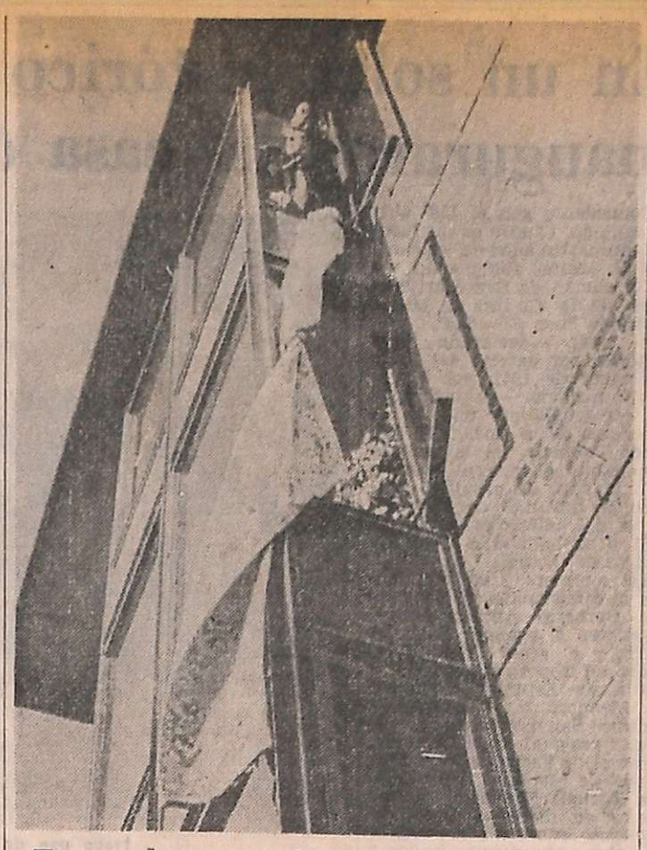

Tragedia en hogar estudiantil

En Saratoga Springs, Nueva York, un bombero examina la ruta de escape utilizada por más de 130 personas que fueron atrampadas por el fuego en un hogar de estudiantes universitarios de la Universidad de Skidmore. Uno de los jóvenes resultó muerto, Jody Smith, de Harrisburg y por lo menos 40 personas heridas. Muchos estudiantes se vieron forzados a saltar desde las ventanas del tercer piso. (Radiofoto de UPI).

En Comodoro pidieron 15 años de prisión para un gremialista

Se trata de uno de los juzgados por el consejo de guerra

COMODORO RIVADAVIA, 5. (NA). — Se conocerán mañana las sentencias del Consejo de Guerra —el primero constituído en el país bajo el actual gobierno, que juzga a 7 dirigentes gremiales acusados de tenencia y transporte de armas, municiones y explosivos. El fiscal solicitó penas de tres años de reclusión para dos de los acusados y de dos años para un tercero, según trascendió para el principal implicado se solicitaría reclusión por quince años.

A los acusados se les imputa la violación de los artículos 1er. y 4to. del decreto ley promulgado por la Junta Militar el 24 de marzo, que prohiben tenencia de armas, pólvoras, explosivos y afines, y su transporte.

Los dirigentes Hugo César González (para él se reclamaría la pena de 15 años de reclusión, el máximo previsto por la ley), Ricardo Cándido Alonso, Sebastián Chichinales y Gerónimo Fuentes, pertenecen al sindicato de obreros panaderos, pasteleros y afines. Otros tres acusados, Daniel Veiga y Héctor Gaspar Aburto militaban en el gremio textil y el séptimo imputado Arquímedes Siares, cumplía funciones como empleado de la delegación local del Ministerio de Trabajo.

En horas de la mañana de hoy se invitó a representantes de los medios de difusión locales a presenciar la reanudación de la sesión del Consejo de Guerra del Quinto Cuerpo de Ejército.

Tal cual aconteciera en la víspera, el cuerpo se constituyo bajo la presidencia del teniente coronel Teófilo Saa, acompañado de cuatro vocales, dos de ellos capitanes del Ejército y dos de la Fuerza Aérea, cuyos nombres no fueron dados a conocer.

Antes del ingreso de los mismos en el recinto, ya se encontraban allí los siete defensores —todos con el grado de mayor—, seis del Ejército y uno de la Fuerza Aérea, que defendían en cada caso a los acusados.

El tribunal se completaba con un asesor auditor y un capitán del Ejército era el fiscal.

Asimismo, se desempeñó como secretario un oficial con equipos de grabadores, que registró en cinta magnetofónica el diálogo.

Los representantes de los medios de difusión tuvieron oportunidad de permanecer en el recinto por espacio de quince minutos, ocasión en que el fiscal fundamentó su acusación contra cuatro de los siete gremialistas acusados de tenencia de armas, explosivos y municiones.

Aproximadamente 30 personas, todas ellas miembros de las fuerzas de seguridad, integraban el público que asistía en esos momentos al desarrollo de la labor del consejo. No hubo mayor concurrencia por la falta de espacio en el recinto.

Una vez ingresada la totalidad de los componentes del consejo de guerra, su presidente, teniente coronel Saa, autorizó al fiscal a iniciar su labor.

Acusación del fiscal

El fiscal comenzó diciendo que "comparece ante el tribunal Saturnino Arquímedes Siares, empleado de la delegación local del Ministerio de Trabajo de la Nación a quien acusa en complicidad de Ricardo Cándido Alonso de haber retirado el 25 de marzo del corriente año de la sede del Sindicato de Panaderos Pasteleros y Afines, armas, municiones, explosivos y afines, transportándolos en el automóvil de Alonso hasta el domicilio de éste, previo haber arrojado en un arroyo una cantidad de gelamón que integraba la carga a encubrir y depositado en un galpón el resto".

Manifestó el fiscal que "surge de las averiguaciones practicadas un ocultamiento evidente de no entregar ni denunciar dicho hecho, conociendo ambos las generales de la ley 21.268, estando incursos en los artículos primero y cuarto" y los acusó de tenencia y uso de armas. Por ello pidió tres años de reclusión para Siares.

Luego el fiscal acusó a Alonso de haber actuado con Siares y de haber transportado con él las armas citadas y los explosivos a su domicilio de Caleta Córdova. Solicitó para él también la pena de tres años.

La última acusación completa del fiscal que pudo presenciar el periodismo local correspondió a Daniel Veiga, ex integrante de la comisión provisoria de la Asociación Obrera Textil.

El fiscal manifestó que Veiga conocía la existencia de armas en el Sindicato de Panaderos y también el traslado de las armas a Caleta Córdova, acusándolo de estar incurso en los artículos primero y cuarto de la ley 21.268 y solicitó para él dos años de reclusión.

Había transcurrido 15 minutos de la sesión de hoy cuando un alto oficial del comando de la Novena Brigada de Infantería, con asiento en esta ciudad, solicitó a los periodistas que se retirasen del recinto.

En esos momentos el fiscal acusaba a Héctor Gaspar Aburto, ex dirigente de la comisión provisoria de la Asociación Obrera Textil. Extraoficialmente pudo saberse luego que el fiscal había solicitado para aburto dos años de prisión.

Quince años de prisión

A pesar de la insistencia del periodismo local, no pudo saberse en forma oficial sobre las penas que el fiscal pidió para los tres acusados restantes. Oficiosamente, se tuvo conocimiento de que para Hugo César González (que se desempeñaba como secretario general de la filial local del Sindicato de Panaderos, había pedido una pena de quince años. Pudo saberse también que el Consejo de Guerra prolongó sus tareas hasta las 14. oportunidad en que hubo un cuarto intermedio hasta las 15,30. Luego se trabajó una hora más y por último, el teniente coronel Sáa, dio por terminados los alegatos de los defensores y del fiscal. Mañana se conocerían las sentencias, según trascendió.

Comunicado oficial sobre el debate

COMODORO RIVADAVIA, 5 (NA). — El comando de la Novena Brigada de Infantería con asiento en esta ciudad, difundió un comunicado titulado "funcionamiento del consejo de guerra" y cuyo texto es el siguiente:

"Continúa sesionando el consejo de guerra que juzga al personal detenido el 30 del mes próximo pasado por presunta tenencia y transporte indebido de armamentos, municiones y explosivos".

"En el día de hoy, el fiscal concretó las acusaciones y solicitó las penas correspondientes, las que oscilaron entre dos y quince años de reclusión".

"La requisitoria fiscal fue seguida por un grupo de periodistas de los medios locales, especialmente autorizados a asistir a la misma.

Luego de escucharse la defensa de los siete acusados, el consejo pasó a cuarto intermedio hasta mañana a primera hora. La extensión de las sesiones es motivada por la necesidad de observar minuciosamente las formas propias del proceso, especialmente en lo referente a la garantía del derecho de defensa como contrapartida ética y legal al rigor y la celeridad específicos de los procedimientos sumarios". Firma este comunicado el mayor Aliberto Rodríguez Richeri.

Fueron removidos de sus cargos varios magistrados

Figura entre ellos Nocetti Fasolino. Los remplazantes

BUENOS AIRES, 5. (NA). — Una amplia reorganización en el Poder Judicial dispuso el Poder Ejecutivo decretando el cese de funciones de numerosos jueces y otros funcionarios, entre los que se cuentan el juez nacional en lo criminal y correccional, doctor Alfredo Nocetti Fasolino y del juez nacional de primera instancia en lo criminal y correccional Teófilo Lafuente, designándose en su remplazo a los doctores Eduardo Francisco Marquardt y Federico Rivarola, respectivamente.

Estos cambios se dispusieron mediante los decretos 33 y 37 del Poder Ejecutivo, dados a conocer esta noche por la Secretaría de Prensa y Difusión de la Presidencia de la Nación

Por otros decretos, con números 34 y 35, se dispuso el cese de funciones de los jueces de la Cámara Nacional de Apelaciones en lo Federal Contencioso y Administrativo de esta capital, doctores Eufrasio Ramón Loza y Miguel Rivas Argüello; de los jueces Pablo Alberto Baccaro, Arturo Alfredo Julián Sayus, Luis Gabriel Segura, Ricardo Pablo Williams, César Arias, Luis Alberto Palacios, Carlos Jorge Varaget, Alejandro Warchavskyn, José María Alejandro Sarrabayrouse Varanget, Miguel Angel Aranda, Atilio Julio César Dunlop, Martín Harriague Castex, Juan Carlos Nievas, Rubens Ruiz Díaz, Eduardo Stordeur, Domingo Molina Gatti, Alicia Beatriz Oliveira, Mario Oscar Gigena y Guillermo Raúl Díaz.

Designación de remplazantes

BUENOS AIRES, 5 (NA). — La Corte Suprema de Justicia aprobó esta noche tres acordadas por las cuales se designan los jueces que atenderán en forma interina los juzgados cuyos titulares fueron dejados cesantes por el Poder Ejecutivo.

En remplazo de los jueces de la Cámara Nacional de Apelaciones en lo federal y contencioso administrativo de la Capital Federal —sala en lo criminal y correccional—, doctores Eufracio Ramón Loza y Miguel Julio Rivas Argüello, se designo, hasta nueva resolución, a los doctores Jorge Luque, Valerio Pico y Benjamín T. Bavio.

Por otra acordada y atendiendo al cese de sus funciones del juez nacional de primera instancia en lo penal económico de la Capital Federal, doctor Domingo Molina Gatti, a cargo del juzgado número tres, se dispone que dicho juzgado sea atendido en forma interina por el juez nacional de primera instancia en la penal económico, Domingo Antonio Pigretti.

La última de las acordadas considera el cese en sus funciones de los titulares de los juzgados nacionales de primera instancia en lo comercial a cargo de los juzgados números 4, 10, 24, 8, 1 y 15, doctores Miguel Angel Aranda, Atilio Jorge Duloup, Martín Harriague Castex, Juan Carlos Nievas, Rubens Ruiz Díaz y Eduardo Stordeur.

Para atender interinamente los asuntos de esos juzgados se designa a los jueces nacionales de primera instancia en lo comercial, doctores Ricardo Matías Richards (número 4), Carlos L. Bosch (Nº 10), Alfredo Di Iorio (24), Carlos Viale (8), Julio A. E. Quinteros (1) y Edgardo M. Alberti (15).

La SIP analizó la situación de la prensa en la Argentina

"Fugaz censura y pautas para informar con responsabilidad"

ORANJESTAD (Aruba), 5 (UPI). — El gobierno militar argentino impuso fugazmente la censura previa de prensa durante la jornada inicial del golpe que depuso a la presidente María Estela Martínez de Perón, pero luego la levantó de inmediato y sólo impartió pautas generales a los diarios para que "informen con responsabilidad" y ajustando su actividad a las leyes generales de la Nación.

Una figura prominente del periodismo argentino, el director del diario "La Prensa" de Buenos Aires, Alberto Ganiza Paz, puntualizó que las "pautas" sobre responsabilidad y veracidad informativas, empero, no llegan a ser siquiera tan severas como las normas internas que suelen tener los propios diarios al respecto.

El informe sobre la situación de la prensa en la Argentina fue presentado ante la reunión semetral de la Sociedad Interamericana de Prensa (SIP), por el director del diario "El Día", de La Plata, Raúl Kraiselburd, quien explicó las circunstancias por que atravesaba el periodismo de su país durante el gobierno peronista y la nueva situación surgida tras el golpe militar.

Tras la lectura del informe presentado por Kraiselburd, Gainza Paz, habló brevemente y recordó que al producirse el golpe un oficial de las Fuerzas Armadas hizo conocer las referidas pautas a su diario y examinó las pruebas de Galera de la edición del día siguiente, "sin indicar cambio alguno". Añadió que la censura fue levantada inmediatamente y que con posterioridad el nuevo gobierno indicó a los propietarios y directores de periódicos que el régimen castrense no consideraba necesario establecer normas rígidas de control de la prensa, pero esperaba que el periodismo desempeñara su función informativa con responsabilidad y veracidad, ajustando su actividad a las leyes generales del país.

El informe presentado por Kraiselburd expresa que "la situación de la prensa argentina debe ser analizada en dos períodos, debido a cambios que se registraron en el país durante los últimos días.

"En la etapa en que ejercía la presidencia la señora María Estela Martínez de Perón, la prensa argentina fue sintiendo los efectos de una crisis económica general que la afectaba particularmente. Tal cual como informáramos reiteradamente, la gravedad de la situación comenzó por reflejarse en los diarios del interior de la Argentina, para luego afectar también a los más importantes. Como consecuencia de la situación se fue reduciendo la cantidad de páginas de cada edición en aproximadamente un 35 por ciento, mientras la circulación total de los diarios del país experimentó una disminución del 30 por ciento.

"A fin de que ustedes tengan una idea de la situación voy a repetir las palabras del presidente de ADEPA, doctor Juan S. Valmaggia, al inaugurar la XXXIX reunión de junta de directores de esa entidad. El Dr. Valmaggia, dijo el jueves 18 de marzo del corriente año en la ciudad de La Plata:

«Las condiciones en que se cumple la tarea periodística nos ha de preocupar en primer término desde el punto de vista de la seguridad con que se la realiza y del respeto de normas que exigen su cabal cumplimiento. Sobre este particular no he de insistir en el ambiente de inquietud en el que amenazas, agresiones y hasta muertes han abierto lamentables claros entre los mejores de nuestra profesión. Todos estos hechos están en nuestra memoria y mantienen la atmósfera de preocupación que es natural hayan creado ante el desborde de la violencia tan resueltamente condenado por ADEPA en reiteradas declaraciones...».

"...Junto a esa suerte de permanente traba moral no ha de olvidarse la que surge de las amenazas latentes para la prensa y originadas en otros sectores. El oficial, desde luego, con la reiteración de una política que ha llevado a clausurar o suspender organos de prensa por la vía administrativa, sin el debido proceso y la correspondiente defensa en el marco del poder judicial. Ya nemos expresado nuestra protesta contra la reiteración de esa política y frente a ella mantenemos nuestra posicion irreductible, en nombre de insoslayables principios constitucionales..."

"...La importación de papel de diario para el primer semestre del año 1976, se ha visto, en primer lugar, entorpecida por una serie de dificultades de orden burocrático..."

"...Como consecuencia de todo ello las editoriales se encuentran en una situación económico-financiera de tremenda asfixia nacida, por una parte, de la situacion económico-financiera del país, que hace que los bancos del exterior no quieran asumir nuevos compromisos y, por otra, porque los bancos nacionales se encuentran sin liquidez..."

"...La aspiración para obtener el equilibrio mediante el aumento del precio del ejemplar y la publicidad, por otra parte, es un arma de doble filo, pues tales aumentos de las tarifas inciden en la caída de la tira y del centimetraje de avisos, con lo cual nos movemos en un circuito vicioso sin que se solucione el problema..."

"Pocos días después de esa reunión de ADEPA sobrevino el pronunciamiento militar que derrocó el gobierno de la señora María Estela Martínez de Perón. El mismo fue llevado a cabo como un operativo militar de seguridad y control de servicios publicos esenciales debido a la presencia de la guerrilla. Durante las primeras 48 horas varios diarios de la Capital Federal fueron censurados, en tanto en el interior del país algunos diarios aparecieron sin censura y otros bajo las normas dictadas por la autoridad militar. Los corresponsales extranjeros trabajaron sin trabas aún en los momentos en que caía el gobierno y asumía la Junta Militar. Retirada la censura, se impuso un día de suspensión a "El Intransigente" de Salta y fueron apercibidos dos diarios de la Capital Federal. Uno de ellos por publicar una solicitada de apoyo a la Junta Militar. El comunicado oficial decía al respecto: "Se hace saber que por intermedio de la Secretaría de Prensa y Difusión de la Junta Militar, se ha formulado severas advertencias a dos matutinos de esta capital. Una de ellas se relaciona con la publicación de solicitadas de claro contenido político expresando complacencia por el cese del gobierno vigente hasta el 23 de corriente. La otra incuye información falsa referente a la detención de la señora de Perón. Ambas circunstancias no coinciden con la vocación de la Junta Militar que considera el proceso encarado como un servicio más en beneficio de la Patria y con la firme decisión de que se difunda información verídica".

"De acuerdo con las noticias que poseemos, unas cuatro personas vinculadas al periodismo fueron detenidas y la autoridad sostiene que esos detenidos lo son por actividades ajenas al periodismo. Dado que el nuevo presidente de la Nación asumió hace menos de diez días, no tengo conocimiento de ninguna gestión que se haya realizado ante él ni ante otras autoridades.

"Como la actividad política está suspendida, el gobierno ha dictado públicamente instrucciones a fin de que no se publiquen avisos pagados o solicitadas que se refieran a política y tengan o no relación con la Junta Militar.

"Pocas horas antes de partir entrevisté a funcionarios del gobierno militar quienes afirmaron que los diarios deberán atenerse a las leyes generales de la Nación y que era propósito del gobierno ejercer la autoridad con moderación".

Huyeron de una cárcel de España 31 presos políticos

Figuran entre ellos también, miembros de grupos terroristas

MADRID, 5. (UPI) — Treinta prisioneros, entre ellos varios terroristas, han logrado escaparse hoy de la cárcel más segura de España, la de Segovia.

Se considera que ésta es la mayor fuga de presos en el país desde la guerra civil.

Centenares de agentes de la Guardia Civil se esparcieron por las áridas montañas a 100 kilómetros al norte de Madrid, en busca de los presos políticos.

La fuga, realizada a través del alcantarillado que desemboca en la ciudad de Segovia es el más sensacional acontecimiento desde que murió el generalísimo Francisco Franco, y es seguro que tendrá repercusiones políticas.

Los grupos de extrema izquierda han estado presionando al gobierno del rey Juan Carlos para que amnistíe a los presos políticos. Por otra parte, la extrema derecha acusa a los gobernantes de ser demasiado tolerantes con los grupos de oposición.

Ya agarren o no a los escapados, y especialmente si la Guardia Civil mata a algunos, es probable que la fuga en masa alimente el fuego de la presión política en España.

Informes de la prensa española dicen que muchos de los que escaparon son miembros de la organización Patria Vasca y Libertad (ETA), grupo al que la policía acusa de una larga cadena de actos terroristas dinamiteros, secuestros y asesinatos, el más conspicuo de los cuales fue el del primer ministro Luis Carrero Blanco en 1973.

Un despacho de prensa identificó a otro de los presos como miembro del grupo de guerrilleros urbanos maoístas Frente Revolucionario Antifascista Patriótico (FRAP). El pasado septiembre cinco miembros de ETA y de FRAP fueron ejecutados por haber asesinado a policías.

Este ha sido el tercer intento de fuga de la cárcel de Segovia y el único coronado por el éxito.

Dos intentos anteriores fueron frustrados por la policía, el último en agosto de 1975, cuando un grupo de guerrilleros vascos excavó un túnel por debajo de la prisión y logró llegar a las duchas de los hombres, pasándoles armas a los presos.

Operaciones

(Viene de la Pág. 1ª)

de que prosiguió la rueda con firmeza total.

Al cierre pudo constarse que de las 93 empresas que cotizaron sus títulos en la rueda, 92 tuvieron alzas en sus papeles, mientras tan sólo uno de ellos permaneció sin cambio. No hubo en consecuencia, ninguna baja por vez primera en mucho tiempo.

Abrió la lista de alzas Anthony Blanck con un incremento de 300 pesos nuevos, siguiéndole Casa América con 135 pesos nuevos; Ledesma con 60, Córdoba del Tucumán con 53, Canale 50,50, Ingenio El Tabacal 43, Vassalli y Astra 38, Pérez Companc 36,80. Ipako y San Pablo 35, Acindar 32, empresa cuya presidencia ejerce el ministro de Economía; Molinos Ríos de La Plata 29,50, Metalúrgica Tandil 28, Alpargatas 26, Terrabussi 23, Garovaglio y Zorraquín 20,40; Padilla 20, Fabril y financia y Magnasco 19,50, Bagley 19,40, Gurmendi 18,80, Matafuegos Drago 19, Industrias Grassi y Arcamsa 18, Santa Rosa 15,90, Celulosa Argentina 14,70.

Títulos y bonos

También fueron excepcionales las ventas en el mercado de los títulos nacionales, aunque el Banco Central continuó regulando la comercialización de los valores nacionales ajustables, ya que fijó un precio de apertura porcentualmente superior al de la última rueda de marzo, pero inferior al precio real que se hubiese alcanzado durante las ocho jornadas de cotización que no se cumplieron. La primera serie de esos valores finalizó con un alza de 66,30 puntos, en tanto la segunda ganó 40,10 puntos y la tercera solamente doce puntos.

En cambio, los bonos de inversión y desarrollo registraron una acentuada declinación, pues poco antes de iniciar las operaciones se indicó en el recinto que estos títulos se regirían por la paridad a 140,33 pesos nuevos por dólar, lo que tiró al canasto todas las especulaciones.

Las acciones que registraron mayor movimiento fueron: Celulosa con 9.900.000 acciones negociadas en la rueda; Ledesma 4.718.006, Alpargatas 4.017.440; Atanor 1.040.620 y Sasetru 875.500 acciones.

El total general de los negocios realizados —el más alto en los 120 años de la Bolsa de Comercio— alcanzó a 2.752.817.939 pesos nuevos nominales, cifra que se integra con 2.726.025.511 pesos nuevos en títulos públicos y 26.774.331 pesos nuevos por la venta de 26.770.721 acciones. Los totales obtenidos en valores públicos y en acciones constituyen récords.

Al cierre de las operaciones del día, en el mercado libre de divisas (paralelo) cerró con el dólar a 277 a vendedor y 295 pesos nuevos a comprador, mientras las operaciones en el mercado libre turístico fue de 266 y 273 en cada caso, respectivamente.

EDICTO - Tupungato SACIFIA

"OFERTA DE ACCIONES INTEGRADAS Y SUSCRIPCION POR AUMENTO DE CAPITAL "TUPUNGATO" S.A.C.I.F.I.A.", con domicilio en Villanueva y Rawson - Luzuriaga - Maipú, Mendoza notifica: 1) A los señores Accionistas, que obran en la sede de la empresa a su disposición, la cantidad de 654 555 acciones ordinarias al portador, Clase "B", con derecho a un voto por acción, de un valor nominal de $ 10,00 cada una, en proporción a sus respectivas tenencias, correspondientes a capitalización de revalúo contable años 1974 y 1975 y distribución de utilidades según Asamblea Nº 55 del 29 de Setiembre de 1975. El total de acciones representan un capital de $ 6.545.550,00 (Art. 189 del Decreto - Ley 19.550); 2) Ofertar a los señores Accionistas, en proporción a sus respectivas tenencias, la suscripción de 1.000.000 de acciones ordinarias al portador, Clase "B", de un voto por acción, por un valor nominal de $ 10,00 cada una, pagaderas al contado en el momento de suscribirse y a la par, debiendo ejercer su derecho de preferencia u opción dentro de los 30 (treinta) días de publicado el último edicto, vencidos los cuales podrán suscribir en iguales condiciones, los terceros interesados (Art. 194 del Decreto - Ley 19.550). Esta notificación y ofrecimiento se realiza de acuerdo con lo dispuesto por Acta de Asamblea Nº 55 del 29 de Setiembre de 1975 y Acta de Directorio Nro. 276 del 26 de Marzo de 1976".

EL DIRECTORIO

5 4|C 010 8|4

EXCELENTE INVERSION

Vendo 2 chacras primera calidad o permuto propiedades en España. Sr. Abal. Día 6 abril. Plaza Hotel Mendoza o por carta: Lavalle 1171 (4º Of. 3) Capital Federal

6 4 C 756 6|4

MODERNOS DISEÑOS QUE DESTACAN SU BELLEZA EN TODOS LOS AMBIENTES

iluminaciones

ALADINO

Pasaje Sacchi 31 Tel. 245503 Mendoza

UNICA FABRICA INTEGRAL DE ARTEFACTOS PARA ILUMINACION EN MENDOZA

CONVOCATORIA

Convócase a los señores Afiliados de la Caja de Jubilaciones y Pensiones de Escribanos a la Asamblea General Ordinaria a llevarse a cabo el día 23 de abril de 1976, a las 19, en la sede del Colegio Notarial de la Provincia de Mendoza, Patricias Mendocinas 756/58, Ciudad, para tratar el siguiente:

ORDEN DEL DIA

1º Ratificación resoluciones adoptadas por la Asamblea General Extraordinaria del 5/9/75.
2º Consideración de la Memoria, Balance General y Cuenta de Resultado, correspondiente al décimo ejercicio cerrado el 31 de diciembre de 1975.
3º Aprobación de las modificaciones propuestas por el Directorio de acuerdo con el Artículo 589 de la Ley 3364, referente al porcentaje y el mínimo y máximo del Artículo 569 y sus correlativos.
4º Aprobación del aumento del subsidio del Art. 49º de la Ley 3364, propuesto por el Directorio.
5º Aprobación del presupuesto de Gastos y Cálculo de Recursos para el ejercicio 1976.
6º Elección del Síndico y su Suplente para el período 1 de mayo de 1976 al 30 de abril de 1977 y fijación de sus honorarios.
7º Designación de dos afiliados para aprobar y firmar el acta.

EL DIRECTORIO

Conforme al Art. 4º de la Ley 3364 la Asamblea no se constituyera a la hora fijada por falta de por lo menos un tercio de afiliados se constituirá con los que se encuentren presentes, cualquiera sea su número, una hora después.

6.4|C|765 6|4

MINISTERIO DE ECONOMIA

CORPORACION DE EMPRESAS NACIONALES

HIDRONOR S.A.

HIDROELECTRICA NORPATAGONICA SOCIEDAD ANONIMA

Registros de Firmas para Ejecución de Trabajos Geológicos

Se llama a la inscripción de firmas especializadas en trabajos de geología con especial aplicación a obras hidráulicas.

Los trabajos se realizarán en el área del Comahue, Provincias de Río Negro y Neuquén. La fecha de inscripción será hasta el día 30 de abril de 1976.

Para informaciones y consultas: dirigirse a nuestras oficinas de Cipolletti, en Yrigoyen 379 - 10º Piso - Subgerencia de Estudios y Proyectos.

6 4|F 59204 8|4 A

ENTREGA INMEDIATA

PALA CARGADORA Y RETROEXCAVADORA

FIAT CONCORD

EFICIENTE SERVICIO DE ASISTENCIA TECNICA

ZANETTINI INDUSTRIAL S.A.C.I.F.

RUTA 7-Km 1035-TEL. 22318
SAN MARTIN-MENDOZA
COLON 324-CIUDAD
RODOLFO ISELIN 55-SAN RAFAEL
LAPRIDA Y JUJUY-TEL. 21322-S. JUAN

LO MAS EFICAZ EN MOVIMIENTO DE TIERRA

JUAN GARCIA CANO s.a.

COMPRA UVAS

BUENOS AIRES 408
TELEFONO 22668
— SAN RAFAEL —

6 4|F 59323 8|4

Evite mano de obra.. Aíslese usted mismo del frío o del calor.

APLIQUE

POLIESTIRENO EXPANDIDO

EL AISLANTE MAS EFICAZ QUE SE CONOCE

Viene en planchas
desde 0,50 m x 0,50 m
hasta 1,00 m x 3,00 m....
y en todos los espesores:
desde 10 mm hasta 500 mm

FABRICAS
EN MENDOZA: ARISTOBULO DEL VALLE 815
BENEGAS-GODOY CRUZ-TEL. 222644
EN CORDOBA: PALERMO 160-V. AZALAIS
TEL. 712271-718278
OF. BS. AS.: FLORIDA 971-OF. 58
TEL. 32-7718-31-9112

AISLANTES DE CUYO

LOS ANDES

Fundado el 20 de Octubre de 1882 por el Dr. Adolfo Calle

Directoras:
Carmen Usandivaras de Calle
Elcira Videla de Schiappa de Azevedo

MENDOZA, MARTES 6 DE ABRIL DE 1976

El control de calidad en las exportaciones

Suele ocurrir que cuando un tema adquiere gran vigencia sufre una suerte de vulgarización por el manejo abusivo y desaprensivo que se hace de su estructura conceptual y de sus alcances. Algo de esto ocurre con las exportaciones. En todos los niveles y estamentos económicos, sociales e institucionales se habla de las exportaciones como si su sola realización espontánea, cosa que no es así tampoco, fuera a constituirse en la varita mágica de soluciones para el país. Exportar, sin embargo, no depende de una decisión de voluntad, sino de la coincidencia coherente de un complejo de factores que tienen indudables implicaciones históricas, económicas, tecnológicas, financieras y hasta culturales. Es decir que el logro de un nivel satisfactorio y sostenido de exportaciones de un país es la consecuencia de un proceso de creación, implementación, organización, tecnificación y eficiencia funcional y orgánica. Por eso se ha dicho que exportar no es solo querer sino también poder. Hay un encuadre político y económico en el que se mueve un país, con circunstancias y coyunturas internacionales y nacionales que determinan las necesidades de adaptaciones o cambios en la estrategia.

Dentro de ese complejo de condiciones que exige una auténtica política de exportaciones, se encuentra el control de calidad. No es intención de esta nota editorial cumplir una función didáctica acerca del concepto de control de calidad, sino contribuir en la medida de lo posible a esclarecer en torno a la necesidad de que los sectores empresarios y de la producción que se inclinan por las exportaciones como vía de expansión y estabilidad comprendan que la alta tecnificación que ha alcanzado el comercio internacional de nuestros días y los mismos requerimientos de los mercados de consumo exigen no solo cantidad y precios sino también calidad sostenida y garantizada. De ahí la importancia que adquiere el control de la calidad. En cada producto está la imagen del país y la seriedad de su voluntad comercializadora. Un experto ha señalado que se hace imprescindible considerar las características del mercado comprador en lugar de la vieja y mercantil idea de mercado vendedor.

En Japón, que es uno de los países que ha alcanzado un alto grado de eficiencia exportadora, se define el control moderno de la calidad como un nuevo punto de vista en la gerencia, que consiste en investigar, desarrollar, diseñar, producir y vender mercaderías y servicios que sean los más económicos y útiles y que satisfagan los requisitos del consumidor.

Entienden los especialistas que, paralelamente a la formación de una conciencia empresaria que se oriente hacia la calidad como signo distintivo de la producción destinada a los mercados internacionales, se impone que el gobierno establezca una política de calidad a través de un control sistematizado que debe aplicarse a cada uno de los productos de exportación. Esta política debe ser complementada por un régimen de certificaciones de calidad de los productos exportables, con directa acción supervisora del Estado. Ello implica la creación de una estructura entre cuyos mecanismos debe contemplarse la observancia de una política de prioridades y un régimen legal que obligue a la certificación de calidad mediante un sistema de inspecciones.

Podrían mencionarse algunos otros aspectos importantes relativos al tema, pero lo que interesa sin embargo es que las experiencias que hasta ahora se vienen realizando en nuestro país a través de entidades que ejercen el control de origen y calidad, se traduzcan en un régimen coherente que responda a una efectiva política de control de calidad, objetivo que solo puede adquirir vigencia si los sectores privados exportadores se colocan en la tesitura de superar improvisaciones y no subordinar, como ha ocurrido en algunos casos, la calidad a la cantidad.

Hace uso de la palabra el rector interventor.

Se reanudaron las clases en los establecimientos secundarios de la UNC

En un acto realizado en la mañana de hoy, el rector interventor en la Universidad Nacional de Cuyo, comodoro ingeniero Héctor E. Ruiz inauguró oficialmente el ciclo lectivo 1976, en la Escuela del Magisterio, al mismo tiempo que tomó posesión de las nuevas instalaciones del establecimiento, ubicadas en calle Belgrano esquina Sobremonte. Asistieron el director de Enseñanza Media Pre Universitaria, profesor José Luis Masini, el director de Construcciones Universitarias, arquitecto Aniceto Puig, la directora de la Escuela del Magisterio, profesora Lilia R. de Vargas Leiva, personal directivo, docente y administrativo de la casa y alumnos.

Tras entonar el Himno Nacional Argentino, la señora de Vargas Leiva expresó su profunda emoción por el significado del acto. Pidió a los alumnos "estudio, respeto y responsabilidad" y a los profesores granjearse el respeto de los alumnos "con una acción justa, pero firme".

A continuación el comodoro ingeniero Héctor E. Ruiz, también señaló su sastisfacción por ver la iniciación de las tareas en el nuevo edificio, luego de más de 4 años de labor. Agradeció especialmente a la Dirección de Construcciones que hizo posible este hecho.

Más adelante, el rector interventor solicitó al cuerpo de profesores el máximo de dedicación, "para recuperar el tiempo perdido", dijo, y a los alumnos el "máximo de esfuerzo, porque son ustedes el futuro de la Patria; ese futuro por el que pelearon nuestros próceres". De profesores y alumnos espero "no ser defraudado", concluyó el rector.

Antes de abandonar el edificio, el comodoro ingeniero Ruiz, saludó al personal y con las autoridades presentes recorrió las nuevas instalaciones.

Otras escuelas secundarias — En todas las escuelas secundarias dependientes de la Universidad Nacional de Cuyo y en el Departamento de Aplicación de la Escuela del Magisterio, también se reiniciaron hoy las clases.

Clases en Ciencias Agrarias y Medicina

En la Facultad de Ciencias Agrarias las clases correspondientes a primer año se dictan normalmente desde el 1º de abril, en tanto que las actividades docentes para los demás cursos —de 2º a 5º— se iniciarán el próximo miércoles 7.

En la misma fecha se inicia el dictado de clases para 4º, 5º y 6º año de la Facultad de Ciencias Médicas: 2º y 3º año iniciarán sus actividades el próximo miércoles 13.

Censo de personal docente universitario

El rectorado de la Universidad Nacional de Cuyo informó que se ha dispuesto la realización de un Censo Obligatorio de personal docente, que incluye a todo el personal, cualquiera sea su forma de designación o remuneración que revista como personal docente en el nivel terciario de enseñanza. Con este propósito, todo el personal docente comprendido en la categoría señalada, debe presentarse, a partir de la fecha —y en un período de hasta 10 días hábiles— en la dependencia en que cumplen funciones, con el objeto de cumplimentar la ficha censal correspondiente. Es requisito indispensable acreditar el cumplimiento de la tarea censal para percibir los haberes del mes de abril.

Harán cursos de artesanía y arte popular

Mañana, en el local del museo histórico General San Martín, se iniciarán las actividades de los cursos benéficos de arte popular y artesanía, que dicta la profesora Concepción Rodríguez Ruiz Conde, a total beneficio de la obra que sostiene la Asociación de Damas "Pro Glorias Mendocinas".

Para inscribirse es necesario concurrir al mencionado local, de 10 a 12 y de 16 a 18.

Cheques para comedores escolares

La Dirección de Educación Media informó a los directores de los establecimientos educacionales de su dependencia que a partir de mañana estarán a disposición los cheques correspondientes a las partidas presupuestarias de bienes y servicios y comedores escolares, para el ciclo lectivo 1976.

Los valores se entregarán en la Habilitación del Ministerio de Cultura y Educación.

En un solar histórico de San Martín inauguraron la casa de la Cultura

Coincidente con el 158º aniversario del triunfo de las fuerzas sanmartinianas en los campos de Maipo, fue inaugurado en la ciudad de San Martín la Casa de la Cultura y Museo Histórico "Las Bóvedas".

El solar —declarado lugar histórico por decreto del 10 de diciembre de 1941, por el gobierno nacional —es una réplica, construida por uno de los tenedores de la finca, don Ricardo Palencia, de la morada que habitó el general José de San Martín. El primitivo edificio fue destruido por el terremoto del miércoles santo de 1861 y se hallaba a unos 300 metros del actual.

La ceremonia fue presidida por el comisionado militar mayor Norberto Aurelio López. Asistieron el profesor Salvador Laría y el señor Juan Isidro Maza en representación de la Junta de Estudios Históricos de Mendoza y la Asociación Cultural Sanmartiniana; el inspector regional de la Dirección General de Escuelas de la Provincia de Mendoza, señor Milton Enrique D'Angelo, funcionarios de distintas áreas del gobierno comunal; miembros de entes comunitarios, banca y comercio.

La reunión congregó a delegaciones de escolares y estudiantes secundarios y centros tradicionalistas. Los educandos formaron con bandera y escolta y los otros grupos con su indumentaria tradicional. Una compañía de soldados rindió los honores de estilo.

Hace uso de la palabra el comisionado militar.

Formación cívico militar frente al histórico monumento.

Una sola aspiración: Conquistar la libertad

Tras la recepción de los invitados especiales y delegaciones por el comisionado militar y su comitiva, se procedió a izamiento del emblema nacional. Cumplieron con esa misión el mayor López y el doctor Carlos del Campo director de Cultura Municipal y el señor Mitón D'Angelo. La banda de Música de la Municipalidad de Rivadavia interpretó la canción "Aurora" e Himno Nacional.

Cuatro oradores con distintos enfoques resaltaron la trascendencia de la jornada. La directora de la escuela "Batalla de Maipú" señora Alicia López de Gasparoni; el comisionado municipal, el director de Cultura y el R. P. doctor Manuel Alvarez Domínguez.

La señora de Gasparoni ubicó su exposición en un relato de hechos históricos del triunfo de Maipú ponderando la figura del prócer militar: "San Martín —señaló— logró unificar en un solo haz todas las voluntades. Cómo quebró el egoismo de unos, la avaricia de otros, cómo despertó el entusiasmo en todos, aun en los apáticos, la fe en los decreídos, el optimismo en los cautelosos, el espíritu militar y guerrero en los pacíficos, la actividad en los indolentes y el valor en los tímidos. Señores de alcurnia, engolillados magistrados, criollos entusiastas, humildes esclavos, mestizos, todos ocuparon sus puestos y se sintieron igualados en un solo propósito, en una sola aspiración obsesionante: conquistar la libertad".

Al describir la batalle expresó: "Las aguas del río Maipo contemplan admiradas la bravura y el heroísmo del ejército argentino-chileno. Por más de seis horas los hijos de este suelo americano disputaron a los españoles el derecho de gobernarlo. Muchas vidas costó esa victoria, pero en los llanos de Maipú quedaron asentados para siempre la fama y la gloria del ejército argentino-chileno, sus centauros, sus infantes y sus artilleros, grabaron así en el granito del Ande, en renombre de su patriótico sacrificio".

"Hoy se abren estas puertas añosas..."

El comisionado municipal improviso un breve mensaje. De él damos los conceptos sobresalientes.

"Nada mejor que encontrarnos en esta fecha y en este lugar para conmemorar en parte un aniversario más de la batalla de Maipú y también abrir a todo este pueblo tan querido tan digno, que tantos merecimientos ha hecho, la que fue su casa".

"Han pasado muchos años, se han suscitado muchos sucesos, pero hoy en esta fecha se ha concretado un anhelo tan deseado por todos los argentinos y más que nadie por este pueblo cuyano y en particular de San Martín.

"Hoy se abren sus puertas, estas puertas añosas, impregnadas de esa savias, de aquello que ha guardado nuestro prócer maximo. Hoy debemos reverenciar esta casa pero no reverenciarla para alejarnos sino para acercanos, para que a través de estas paredes, de esta tierra, su savia penetre en nuestro cuerpo y recorra todo nuestro organismo hasta llegar a nuestra mente para que imbuida de este espiritu de argentinidad sentido con todo el sabor y dolor que cuestan las cosas pase a través de nuestro corazon y se inyecte de ese ardor de nuestra savia, para que se vuelque a través de nuestras manos en obras, en trabajo, en estudio, en realidades.

Hoy todos nosotros, ustedes en particular asumieron un compromiso: esta Casa de la Cultura debe mirar, progresar, apuntalarse, para que sea ejemplo, sea el faro de cultura del Este. Acá debe centralizarse todo aquello que emane de su ser inquietudes espirituales: artes plásticas, letras, historia, música".

Al concluir la exposición del mayor López fue entregado un pergamino recordatorio al doctor "D'Angelo, presidente del directorio de la empresa Echesortu y Casas S.A.", donante del terreno y "Bóvedas".

El documento dice textualmente: "En reconocimiento al desinterés y hombría de bien puestos de manifiesto al donar este solar histórico a la Municipalidad de General San Martín".

"Museo con concepción dinámica y moderna"

El doctor del Campo, en nombre de la Comisión de Cultura delineó los pasos dados por el mayor López y el pueblo de San Martín para concretar la Casa de la Cultura y Museo Histórico "Las Bóvedas".

Al fijar los objetivos que perseguirá el ente admitió: "La cultura es total. Nace y se nutre de todas las disciplinas, de la ciencia, de la filosofía y de las artes. Sería una visión parcial querer darle a la manifestación de cultura un solo aspectos de éstos".

"Nuestro compromiso es que este museo de "Las Bóvedas" se transforme en un museo con una concepción dinámica y moderna. Eso implica dar un sentido vivo y no solo fundar un lugar de colección y depósito de objetos con valor, sino un lugar donde el hombre, el niño, se sientan y vivan su cultura".

"Ademas entendemos —cerró el juicio— que la cultura promueve la actividad de la comunidad, por eso todos son llamados. Con gran placer recibiremos las inquietudes de las instituciones del Este y de los grupos organizados".

Pidió el funcionario apoyo para la escuela Nº 29 de Ortofonia y Sordos y Biblioteca "Ricardo Rojas", que tendrán sede en las "Bóvedas" y anunció la creación de la comisión de "Amigos y Cooperadora del Museo", integrada por las personas y familias que contribuyeron a conformar el material que se exhibe o presentará en el futuro.

Escuela de Ortofonía y Sordos. Radio Club

El R. P. doctor Manuel Alvarez pronunció conceptuosas expresiones de felicitación por la iniciativa "que favorece y enaltece al pueblo de San Martín y sus gobernantes". Luego bendijo las instalaciones.

La comitiva oficial presidida por el mayor López procedió al corte de la cinta, dejando habilitada la Casa de la Cultura y Museo Histórico "Las Bóvedas", y simbólicamente la escuela Nº 29 de Ortofonía y Sordos, el local de la biblioteca "Ricardo Rojas" y la sede del Radio Club San Martín.

Por último, las tropas que formaban con bandera, y el grupo con uniformes de época rindieron los honores de estilo.

Diariamente honrarán a la bandera en la Gobernación

Para exteriorizar el cotidiano homenaje a la Patria y a quienes dieron su vida por el honor de la misma, el interventor militar en Mendoza ha ordenado que al alba de cada día se eleve el pabellón nacional en el mástil central de la explanada de la Casa de Gobierno.

El acto se realizará con la presencia obligatoria de autoridades, funcionarios y empleados, como así también con una formación militar-policial.

La bandera será izada a los sones de una corneta de la Policía de Mendoza.

A fin de no interrumpir la labor de los empleados, la presencia de los mismos en el acto se realizara por ministerios, correspondiendo un dia a cada uno.

En el comunicado con la información sobre la medida, la Dirección de Difusión de la Intervención Militar señala que "la Patria Argentina es un cúmulo de esperanzas, de fe, de anhelos. Sus símbolos representan toda una historia de luchas por la libertad, la independencia y la defensa de nuestra soberanía. Pero no sólo son símbolos. Nuestro escudo, nuestra bandera y nuestro himno son un grito de paz de nuestros antepasados".

Expresa finalmente: "Este acto en si guarda en aquel que lo presencia un sentimiento íntimo de orgullo y satisfacción. Para el que circunstancialmente eleva sus ojos y la descubre será una agradable sorpresa de revivir un pasado que es presente y siempre futuro".

Jubilaciones

Sociedad de Afiliados Ley Nacional Nº 14397 para Trabajadores Independientes. Se informó que la secretaría de esta entidad atenderá a asociados y público en general los lunes y viernes, de 15.30 a 16.30, en calle Paso de los Andes 1266, "Casa del Jubilado".

Unión Mutual de Jubilados y Pensionados de la Provincia de Mendoza. — La intervención de la entidad convocó a los afiliados en los departamentos de San Rafael y General Alvear a las elecciones complementarias que se realizarán el 25 del actual de 8 a 18. Las mesas receptoras de votos se encontrarán ubicadas en Pueyrredón 291, San Rafael, y en Casa 7, Manzana F, Barrio Bardaro. Se elegirán las siguientes autoridades: presidente, vicepresidente, secretario general, prosecretario, tesorero, protesorero, cinco vocales titulares, dos vocales suplentes y tres miembros titulares y dos suplentes de la comisión revisora de cuentas.

Aún no tiene precio el tacho de uva en San Juan

MENDOZA, 5 (Télam). — Inquietudes existentes con respecto al precio del tacho de uva y la equiparación de los obreros de viña con los de bodega, fueron los temas planteados hoy al interventor militar en la delegación del Ministerio de Trabajo, mayor Juan F. Civit, por una delegación de viñateros de San Juan.

Al término de la reunión el presidente de la federación de viñateros de San Juan, Onofre Samso, declaró que la "reunión había sido muy positiva, ya que se había esclarecido que la resolución que fija el valor del tacho de uva en 15 pesos era para Mendoza y con respecto a la provincia de San Juan no existía aún nada en concreto".

Con relación a la equiparación de los salarios de los obreros de viña con los de bodega, dijo que el interventor militar había señalado que "todavía no estaba resuelto en definitiva y que se iba a hacer un estudio integro desde el punto de vista económico y social y oportunamente se dictaría una resolución".

La Federación Económica, Federación de Viñateros y Cámara Vitivinícola de San Juan habían expresado sus preocupaciones por ambas resoluciones del Ministerio de Trabajo, Delegación Mendoza.

Por una fijaba el precio del tacho de uva para la actual cosecha en 15 pesos, lo que los sanjuaninos estimaban injusto, ya que el sistema de producción vitivinícola en su provincia difiere del existente en Mendoza, donde el precio fue aceptado proponiendo un tope neto de de 10 pesos por tacho.

Con relación a la equiparación de los salarios entre el obrero de viña y los que perciben actualmente los trabajadores de bodegas, afirmaron que "es materialmente imposible en este momento aplicarlo, porque las condiciones económicas en San Juan no están dadas para conceder ese incremento que podría llegar a provocar el despido del 80 por ciento de los obreros".

Universidades

Escuela de Fonoaudiología - Universidad del Aconcagua — Para hoy a las 19 fueron citadas las alumnas que cursaron el Seminario Práctico en la Comisión de Dislalias en 1975.

Construirán en Las Heras un barrio de 500 viviendas

En la sede del Instituto Provincial de la Vivienda se procedió a la apertura de propuestas de licitación, para la construcción del barrio "Cooperativa 8 de Mayo", en el departamento de Las Heras. El acto fue presidido por el encargado interino de despacho del IPV, arquitecto Gustavo David Cisternas. El complejo habitacional, que constará de 500 viviendas, se erigirá en un predio ubicado entre las calles San Rafael, Pedro Pascual Segura y Manuel A. Sáez, del distrito El Plumerillo.

Las viviendas

Las unidades habitacionales a construir, constarán de 2, 3 y 4 dormitorios, cocina, estar-comedor, baño y lavandería. Son financiadas por el Fondo Nacional de la Vivienda (FONAVI). La mampostería será de ladrillos, techos de loseta ceramica, pisos calcareos y se entregarán con todos los servicios, es decir, luz y agua potable.

El proyecto establece no solo la construcción de las viviendas, sino también las obras de infraestructura totales, con redes de energía eléctrica, conexión domiciliaria de agua potable y equipamiento comunitario. Este establece construccion de comercios, guardería infantil, juegos infantiles, sala de primeros auxilios y una escuela primaria, de acuerdo a las normas establecidas por la Dirección de Arquitectura. El plazo de construcción se ha fijado en 720 días corridos, los que regiran desde la aprobación de las propuestas.

Cinco firmas se presentaron a la licitacion, cotizando en base a un presupuesto oficial de $ 409.789.328,34. Ellas son: Antonio Ferro S.A. que cotizo con un aumento del 13,218 por ciento; Cimalco S.A. con un aumento del 24,6 por ciento sobre el presupuesto oficial y en base a un sistema de construcción especial; Francisco Mazzoni, que cotizó con un aumento del 16,50 por ciento sobre el presupuesto oficial, presentando una variante de aumento del 14,50 por ciento, estableciendo variantes en carpintería, ventilación y cierres perimetrales; Nazar y Cia., cotizando con un aumento del 17 por ciento, y Edilco S.A., que cotizo con un aumento del 19,48 por ciento, presentando una variante de aumento del 7,53 por ciento con sistema constructivo Integrit.

Aceptáronse las renuncias de diversos funcionarios

Por diversos decretos de la Intervención Militar en Mendoza se aceptaron las renuncias presentadas por los funcionarios de varias reparticiones.

A través del decreto Nº 65 se aceptó la renuncia presentada por el contador Héctor Tuma al cargo de contador general de la provincia. En su lugar se designó interinamente al contador Carlos Humberto Palomino.

También fue aceptada, por decreto Nº 81, la renuncia presentada por el señor Oscar Vicente Albino al cargo de director de Vialidad, cargo para el que fuera designado interinamente. En su lugar se nombró, a través del decreto 82, al ingeniero Francisco Miguel Umana, quien también ejercerá las facultades del directorio de la repartición, hasta tanto se disponga su integración.

Asimismo, por decreto Nº 70, se dejó sin efecto la designación del agrimensor Elio Néstor Arrighini para el cargo de director de Geodesia y Catastro. A su vez, se nombró para esas funciones, en forma interina, al agrimensor Julián Fainstein Day.

Finalmente, por decreto Nº 72 la Intervención Militar designó, con carácter de interino, al señor Fernando Esteban Valeros como secretario de despacho general del Ministerio de Obras y Servicios Públicos.

Entidades de bien público

Cámara Junior de Godoy Cruz. — Hoy a las 21.30 en Rivadavia 521 de Godoy Cruz se hará reunión ordinaria para considerar los siguientes temas: 1º) Informe de los asuntos tratados en la primera reunión zona de Tupungato; 2º) Informe a cargo del vicepresidente para operaciones.

Rotary Club Guaymallén. — Hoy a las 21.30, en Mitre esquina de San José, se llevará a cabo la habitual reunión cena de los socios de esta entidad. En esta oportunidad el comité de información rotaria se referirá al tema "Compromiso financiero con el club". También se tratará acerca de la conferencia de distrito a efectuarse en Santa Rosa de Calamuchita.

Rotary Club Mendoza Este. — La entidad realizará su habitual reunión ordinaria de servicios hoy a partir de las 21.30 en Entre Ríos 358, ciudad. En la oportunidad se efectuará un foro con motivo de la próxima conferencia bidistrital. Las charlas de clasificación, el señor Eduardo Basigalupo disertará sobre un tema de su especialidad.

Rotary Club Maipú. — Los socios de la entidad se reunirán hoy a partir de las 21.30 en la sede de calle Godoy Cruz 70, de Maipú. La información rotaria será ofrecida por el doctor Rafael Oliver. Para referirse al 115º aniversario de la fundación de Maipú, habrá el socio Carlos Dolcemascolo presidente de la Junta de Estudios Históricos, filial Maipú. Previamente, a las 20.30, sesionará la junta directiva, presidida por el señor José Lapasona.

Rotary Club Mendoza Sur. — Con motivo de haber realizado el domingo una fiesta especial con socios y familiares, se dispuesto suspender la reunión que debía realizarse hoy.

Rotary Club Godoy Cruz. — Hoy, a las 21, se realizará la habitual reunión cena de los servicios de la entidad, en el local ubicado en Necochea 2261 de Godoy Cruz. La difusión rotaria estará a cargo del doctor Héctor Perinetti, en tanto que la charla ha sido confiada al ingeniero Eduardo Wynne.

Club de Leones de Las Heras. — A las 21.30, en el Club Social Las Heras, situado en Belgrano 525 del departamento homónimo, se realizará la reunión semanal de los socios de esta entidad. La charla leonística estará a cargo del señor Bautista Caturegli, y la de clasificación será dada por el señor Juan Iannizzotto. En otro orden de cosas, esta entidad señaló que el 30 de abril, en oportunidad de la visita oficial del gobernador del distrito "O1", doctor Héctor Mosconi, el comité juvenil leo "V.I.D.A." de este departamento, recibirá su carta constitutiva.

Club de Leones de Luján. — Realizará hoy su reunión habitual. Durante su transcurso se informará sobre la cosecha de uva en parrales familiares a beneficio del consultorio médico gratuito que levantará la entidad. También se ultimarán detalles para el almuerzo comunitario a realizarse el domingo a las 13, en la Sociedad Italiana. Las tarjetas para la comida pueden solicitarse llamando a los teléfonos 980654, 980615 y 980536.

Monumentos y lugares históricos

Capilla del Rosario

El escritor e historiador Juan Draghi Lucero al analizar para LOS ANDES la Capilla del Rosario expresó: "Señera en campos despoblados, melancólica en apasionada soledad, alza su mole de adobes...".

"El caminante que ambula por aquellas sedientas travesías y topa de golpe con esa impresionante aparición blanqueada, siéntese poseído por encontradas inquietudes. En medio de desolados arenales jugados por vientos, adornada en el contorno por viejísimos albarrobos y aquietada por camposanto sembrado de cruces, todo soportando la soledad, invitan al viajero a detenerse a pensar en el camino del hombre".

"Como reliquia de pretérita grandeza de las Lagunas del Rosario, subsiste esta capilla, en un tiempo rumbosa, hoy humilde y olvidada. Su construcción señala el gusto mestizo en boga hace un siglo y una década atrás".

La leyenda del Toro Dueño de las Aguas

Laguna del Rosario es símbolo para una etapa ya sin existencia: el Huarpe. Durante interminables jornadas cobijó a hombres, mujeres y niños brotados de la misma tierra. Hoy, su interminable soledad es un crudo alegato del tiempo pasado.

"La prosperidad de ese, paraíso —evoca el mensaje oral huarpe— se mantenía al resguardo del Toro Dueño de las Aguas. El noble animal ostentaba astas de oro y alardeaba relando las vacadas mantenidas en verdegueantes vegas. Cifraba su poderío y su gloria en resonante rugidos que cerraban los atardeceres lagueros...".

"Un día llegó un gringo cazador que abatió de un balazo a la bestia y, codicioso, le arrancó las astas de oro... Desde entonces comenzaron a secarse las lagunas y aquellos verdores acabaron en áridos arenales...".

La Capilla, que se inserta como principio de fe cristiana del primitivo habitante, partícipe de la leyenda, tiene una historia digna de comentario. Destruida por el terremoto del 20 de marzo de 1861, su grey se impuso la tarea de reconstruirla. La leyenda, que juega un papel preponderante en todo lo que atañe a la Laguna del Rosario, dice que surgió una apuesta con la comunidad católica de la Villa de Lavalle, por comprobar quién la terminaba en menor tiempo.

Triunfaron los lagueros. "Ello es índice —subraya Draghi Lucero— de su poderío económico y contracción al trabajo. En la capilla se guarda un documento de elevado valor histórico que resume en sí los pasos que se dieron en pos de la iniciativa. Reza así:

Vista de la antigua capilla.

Nos, D. Fr. Nicolás Aldazor por la Gracia de Dios y de la Santa Sede Apostólica: obispo de Cuyo, etc. Deseando promover el culto del Señor, de Su Madre Santísima y demás santos, para lo que es indispensablemente forzoso erigir un templo o casa de oración, a donde puedan concurrir y reunirse los fieles cristianos a tributar al Ser Supremo las debidas alabanzas y rendirle adoración, exponiéndole sus necesidades y dirigiéndole sus humildes súplicas. Por tanto, por las presentes concedemos cuarenta días de indulgencia a todos los que de algún modo ayudaren la fábrica de la Yglesia de Na. Sa. del Rosario del pago de las Lagunas, bien sea con su trabajo personal o contribuyendo con dinero o materiales para la obra, debiendo entenderse que los que trabajaren personalmente, por cada día de trabajo ganan las gracias concedidas. Mendoza, junio 4 de de 1864".

Como complemento del acta se incuye un reglamento de deberes y derechos de los S. S. Síndicos; camarera y capillero.

La Virgen del Rosario vestida con billetes

Otros antecedentes indican que el primer misionero que llevó la palabra de Dios a la región fue el padre Juan Pastor y que existieron varias "pequeñas Capillas". La que hoy se encuentra en pie fue inaugurada el 8 de octubre de 1864.

La festividad de la Virgen del Rosario posee características excepcionales. La imagen ha sido y sigue siendo vestida con billetes, los que son prendidos con alfileres. Una comisión especial los contabiliza y la recaudación se destina al mantenimiento del culto.

Los moradores de la región concretan durante la festividad casamientos, bautismos y primeras comuniones.

La casa de Oración existente antes del cataclismo de 1861 miraba al sur; la reconstruida —sobre los antiguos cimientos— al norte. La edificación es de adobe asentado con barro. Dos torres remataban el frente, una de ellas se derrumbó.

En el interior un palco, señala dónde se ubican los vecinos más conspicuos y descendientes de los que la levantaron.

Draghi Lucero evoca: "Produce una profunda emoción oir el tañido de las campanas en la inmensidad del desierto, duro, agreste... El día de la Virgen, se reza una misa y los creyentes participan después de una procesión".

Consejo e Guerra esionó ayer

Por intermedio de la rección de Difusión, la tervención Militar en ndoza comunica a la blación "que el Con- o de Guerra Especial table para el área 331 336 ha iniciado las ac- aciones para juzgar a rlos Alberto Gallo por litos de: "desacato, re- tencia y lesiones con- la autoridad". A tal ecto el tribunal sesionó el día de la fecha (por er) a partir de las 19".

nación a hospital

y a las 10.30, la Asociación uda al Reumático (ADAR) gará diversos elementos de atorio y del servicio de atología al Hospital Lago- iore.

Se continuará la obra del Gimnasio Nº 5 en el barrio San Martín

La Dirección de Difusión de la Intervención Militar en Mendoza informó que la Municipalidad de la Capital abrirá el jueves próximo, a las 10.30, las propuestas correspondientes al concurso de precios convocado para la prosecución de las obras del Gimnasio Nº 5 y la unidad sanitaria anexa en el barrio San Martín.

El futuro establecimiento comprenderá una superficie cubierta de 1.403,72 metros cuadrados donde serán instaladas las dependencias que se utilizarán para la administración, club de madres, vestuarios, sanitarios, tres aulas para el funcionamiento de un jardín de infantes y el gimnasio cubierto. Habrá una cancha de básquet cubierta, pileta de natación al aire libre, dos canchas de básquet y una vivienda para el encargado.

En el mismo terreno se construirá, además, una unidad sanitaria que remplazará a la que ya existe en funcionamiento. De acuerdo con lo planificado, esta unidad tendrá acceso independiente y contará con una sala de espera, tres consultorios externos, un consultorio de fisioterapia, inyectables, laboratorio de análisis clínicos, farmacia y sala para médicos. Cubrirá una superficie de 214 metros cuadrados.

Limpieza de acequias y sifones

Continúan los trabajos de limpieza de acequias y sifones dispuestos por la Municipalidad de la Capital en todas las calles de nuestra ciudad. Estos trabajos, que comprenden el desembanque de los cauces y el corte de malezas, se han cumplido ya en las calles de la Tercera Sección.

Para hoy, a primera hora, está prevista la iniciación de labores similares en las cunetas de las arterias de la Sexta Sección, es decir, entre Boulogne Sur Mer, Paso de los Andes, Jorge A. Calle y Mosconi.

A estos trabajos, según lo informado, la Dirección de Servicios Públicos de la comuna capitalina, ha afectado una cuadrilla de 25 obreros, ocho camiones, un equipo Vat All, una máquina regadora y una motoniveladora.

Horario en las escuelas nacionales

Directivos de la Supervisión Seccional de Escuelas Nacionales, de Mendoza, informaron que a partir de mañana, el horario en las escuelas de su dependencia será el que detallamos seguidamente.

Escuelas de doble turno: mañana, de 8,30 a 12,45; tarde, de 13,15 a 17,30. Escuelas de un solo turno: de 8,30 a 12,45.

Escala de valores

El crecimiento personal y comunitario se ve comprometido si se altera la verdadera escala de valores. Es legítimo el deseo de lo necesario y el trabajar para conseguirlo es un deber: "el que no quiera trabajar, que no coma". Pero la adquisición de los bienes temporales puede conducir a la codicia, al deseo de tener cada vez más y a la tentación de acrecentar el propio poder. La avaricia de las personas, de las familias y de las naciones, puede apoderarse lo mismo de los más desprovistos que de los más ricos y suscitar en unos y otros un materialismo sofocante.

Así pues, el tener más, lo mismo para los pueblos que para las personas, no es el fin último. Todo crecimiento es ambivalente. Necesario para permitir que el hombre sea más hombre, lo encierra como en una prisión desde el momento en que se convierte en el bien supremo, pues impide mirar más allá. Entonces los corazones se endurecen y los espíritus se cierran; los hombres ya no se unen por amistad sino por interés, que pronto los hace oponerse unos a otros y desunirse. La búsqueda exclusiva del poder se convierte en un obstáculo para el crecimiento del ser y se opone a su verdadera grandeza; para las naciones como para las personas, la avaricia es la forma más evidente de un subdesarrollo moral.

Oficina de Difusión

Alfabeto Braille:

A	B	C	D	E	F	G	H	I	J
K	L	M	N	O	P	Q	R	S	T
U	V	X	Y	Z					W

En las letras del primer renglón (de la A a la J) sólo se usan los cuatro puntos superiores, que llevan los números 1, 2, 4 y 5. Las letras del segundo renglón (de la K a la T) son las mismas del primero, con un punto suplementario; en las del tercer renglón se añaden dos puntos en vez de uno. La W aparece después de todas las demás, fuera de su sitio habitual, porque Louis Braille no la incluyó entre las letras de su primer alfabeto.

Braille: la escritura para todos los ciegos del mundo

La siguiente nota fue preparada por la Organización Mundial de la Salud, con motivo de festejarse mañana el "Día Mundial de la Salud". El tema de este año es "Prevención de la ceguera", del que nos hemos ocupado en ediciones anteriores.

Un ciego que conozca el alfabeto Braille puede leer con la misma velocidad con que habla y tiene acceso a publicaciones editadas prácticamente en todas las lenguas escritas y, en algunos países, a bibliotecas con cientos de miles de volúmenes. Usando notaciones especiales, basadas en el sistema de Braille, un músico ciego puede leer la partitura de una sinfonía, un estudiante ciego puede manejar complicadas fórmulas matemáticas, físicas o químicas y una taquígrafa ciega puede tomar dictados a razón de 120 palabras por minuto.

Muchos artículos de uso corriente llevan inscripciones en Braille o en relieve: relojes de pulsera y de pared, cintas métricas, termómetros, minuteros para cocina, etc. Para los ciegos que trabajan en empresas industriales o comerciales, hay micrómetros Braille con divisiones del orden de 2.5 centésimas de milímetros, calculadoras de bolsillo e incluso aparatos que, conectados a un computador, transcriben en Braille los datos de salida.

Louis Braille, inventor del alfabeto que lleva su nombre, nació en una humilde casa de la aldea de Coupvray, a 32 km. de París, a la que acudieron en mayo de 1975 representantes de los ciegos de todo el mundo para conmemorar el 150 aniversario del invento. Hijo de un talabartero, Braille perdió accidentalmente la vista en la niñez y no tenía más que 16 años cuando ideó en 1825, en el "Institut National des Jeunes Aveugles" de París, el alfabeto que andando el tiempo había de tener difusión universal.

Había ya en aquella época muchos otros sistemas de escritura en relieve para los ciegos, pero hubo que esperar a principios del presente siglo para que se reconociera universalmente la superioridad que daban al alfabeto Braille su sencillez y la rapidez con que pueden hacerse las transcripciones.

El camino recorrido por el alfabeto Braille, desde sus comienzos como un sistema de notación utilizado por un corto número de estudiantes ciegos en una sola institución, hasta su situación actual de sistema universal de lectura y escritura para los ciegos es un ejemplo impresionante de cooperación internacional. La primera prensa de imprimir en Braille fue instalada en Londres por Thomas Rhodes Armitage, en 1968. El ejemplo no tardó en cundir en América del Norte y en Europa y al poco tiempo el sistema Braille había penetrado en todas las áreas lingüísticas, gracias al esfuerzo combinado de los educadores, que iban estableciendo poco a poco escuelas para los ciegos en el mundo entero, y de los misioneros que querían poner la Biblia a su alcance.

Las proporciones y la rapidez de este éxito acarrearon confusiones entre distintos tipos de alfabetos Braille. El problema no se resolvió hasta 1951, año en que la UNESCO, después de un largo estudio de la cuestión efectuado por un grupo de eminentes lingüistas y especialistas en Braille, adoptó un código internacional que hace autoridad en los asuntos relacionados con el uso del alfabeto y fundó el Consejo Internacional del Braille.

A pesar de su universalidad y de la tecnología cada vez más depurada que se emplea para su uso y para su reproducción, el alfabeto Braille ha conservado la sencillez de forma que es una de sus características esenciales. Sus caracteres son los mismos en el chino mandarín que en el árabe, el ruso, el swahili o el español y conservan su identidad en todos los medios de transcripción, desde la perforadora manual hasta el computador, pasando por la máquina de escribir.

Los caracteres Braille consisten en una serie de puntos (de 1 a 6) dispuestos en dos columnas, con arreglo al diseño original del inventor. De las muchas permutaciones posibles, unas corresponden a letras del alfabeto, otras a acentos y signos de puntuación y otras a contracciones. Para reducir las dimensiones de los textos y para aumentar la velocidad de lectura, en la mayoría de las bibliotecas para ciegos se utiliza el Braille de Grado 2 que admite contracciones y abreviaturas adicionales.

Una persona normal aprende de pronto a distinguir visualmente las letras del alfabeto Braille, pero no es probable que llegue a leer con rapidez textos en Braille usando las yemas de los dedos. En cambio, un niño ciego que aprende el Braille en las primeras clases de la enseñanza primaria, no tarda mucho en adquirir una velocidad normal de lectura. En la edad adulta el aprendizaje es más difícil, pues depende menos de la sensibilidad del tacto que de la memoria y la coordinación. Quienes aprenden el Braille en la edad madura no llegan generalmente a leerlo con rapidez.

En el BUCI se hará una muestra de Pérez Vega

Como parte del programa de actos dispuesto por la administración del Banco Unión Comercial e Industrial, para celebrar el 15º aniversario de la fundación de la entidad, hoy a las 20 se inaugurará, en la sede de la sucursal San Luis, una muestra del artista Angel Pérez Vega.

El pintor Pérez Vega ha realizado numerosas exposiciones en las principales ciudades del país. Fue becado por el Instituto de Cultura Hispánica de Madrid, y se desempeñó como profesor de dibujo en la Escuela Superior de Bellas Artes de Mendoza.

Se convocó a un concurso sobre Jorge Newbery

Organizado por la Asociación Aeronáutica Argentina, se ha convocado a un concurso histórico-literario sobre el tema "Jorge Newbery a nuestros días".

El primer premio del certamen será de $ 300.000 y los derechos de autor correspondientes a la edición. Podrán participar autores de nacionalidad argentina, residentes en el país o que estén circunstancialmente en el extranjero. Los trabajos deberán tener una extensión máxima de 500 páginas, y mínima de 300.

Los interesados deben enviar sus obras antes del 27 de mayo de 1977, a la sede de la asociación, Bartolomé Mitre 1131, séptimo piso. El jurado se expedirá antes del 27 de mayo de 1978.

MECANICA
para Automovilistas
Curso práctico para ambos sexos. Fundación E.A.G. - Juan G. Godoy 969 (altura calle Dorrego al 500 - Guaymallén. 6|4|F|59245|6|4

Educacionales

ección Nacional de Educa- del Adulto. — Se informó que ocentes, a cargo de los cen- educativos Nº 54, 55, 56 y 17 n concurrir a la sede de la ación mañana a las 15.30.

ucación Musical. Sección "A". a partir de las 10, la ins- ora técnica de esta sección lerá al personal directivo y especialidad en el local de cuela Nº 25 "Edmundo De la". También se informó que spectora hará una reunión las docentes de la especiali- de Capital, mañana a las en el local de la Escuela "Patricias Mendocinas".

pervisión Seccional Mendoza. or quince días estará abierta scripción para el 29 llamado oncurso Nº 32-75 Ingreso a ocencia maestros de grado de da simple y completa.

cuela de Bachillerato Técnico rio BT-15. — En esta escuela Costa de Araujo se ofrecerán a las 9, las siguientes horas- ira: cuatro horas de química segundo año; dos horas de a de quinto año; cinco horas matemáticas de primer año; horas de matemáticas en er año; y tres horas de tejido áquina. Todas son en carácter emplazo.

cuela Nacional de Comercio ivadavia. — A las 18, se ofre- un cargo de preceptor provi- para inscriptos en 1975 que en con 6 puntos en la de la junta de clasificación, décima.

cuela de Bachillerato y Ma- rio Especializado "Fray Luis án". — El jueves, a las 10.30, frecerá un remplazo de dos s de educación física de se- lo año; y a las 12, tres horas erámica de cuarto año.

cuela Técnica Agraria "Miguel ouget". — El jueves a las 11, frecerán seis horas de horti- ura de tercer año (interinas) os horas de E.R.S.A. (rem- o).

cuela de Bachillerato Técnico ario "Manuel Belgrano". — escuela de La Consulta ofre- el jueves a las 10, en el local a escuela "Ramón Caderón y tti", de La Consulta, tres ho- de francés de cuarto año.

cuela de Electricidad "Gene- Enrique Mosconi". — La di- ón de este establecimiento hacras de Coria ofrecerá ma- a las 21 tres horas de fi- II de cuarto año, turno no- También, a las 21.30, se ofre- cinco horas de electricidad tercer año, y a las 22, dos s de inglés de tercer año, o noche.

cuela de Bachillerato Técnico rio BT 14. — En este esta- imiento de Los Corralitos se cerá a las 10.30 un reempla- e tres horas de granja II de r año; y otro de seis horas ndustrias derivadas de la ja, de quinto año.

cuela de Bachillerato Técnico rio BT 3. — En la sede de establecimiento, en Tunuyán, frecerá mañana nueve horas rancés, de 4º, 5º y 6º año.

cuela de Bachillerato Técnico 18 Uspallata. — El jueves a 3.30 se ofrecerán las siguien- horas-cátedra: 3 horas de mi- logía de tercer año y 3 ho- de geología de tercer año (in- as); cinco horas de matemá- de primer año; cinco horas matemáticas de tercer año; horas de física I de 3º año; es horas de química inorgá- de 3º año (suplencias).

plencias. — Hoy se ofrecerán encias en lo siguientes esta- imientos educacionales: Escuela Nº 68 "Doctor Seve- Gutiérrez del Castillo", de Vi- Hipódromo, a las 13.30, para stra de enseñanza común. Escuela Nº 102 "Andrés Fe- ra", de Guaymallén, a las 10, encia turno mañana, desde untos. Escuela Nº 231 "Bernardino Rivadavia", de Rivadavia, a las 11, suplencia de profesora de educación física.

—Escuela Nº 153 "Juan Cornelio Moyano", de Maipú, a las 10, con puntaje 15,900.

—Escuela Nº 1 "Arístides Villanueva", a las 10, para maestra común, turno mañana, desde 26,080 puntos.

—Escuela Nº 268 "Juan M. Espada", de Junín, a las 13.30 cargo de maestra de enseñanza común, desde 17,390 puntos.

—Escuela Nº 2 "Doctor Gregorio Araoz Alfaro", a las 10, desde 13.440 puntos, en el jardín de infantes situado en Videla Castillo 3080, para maestra jardinera.

—Escuela Nº 365 "Río Tunuyán", de Tunuyán, a las 16, maestra de enseñanza común.

—Escuela Nº 84 "Alejandro Mathus", de Guaymallén, a las 9, dos suplencias de enseñanza común, desde 17,310 puntos.

—Escuela Nº 217 "José Lorenzo Guiraldes", de Luján, a las 10, cargos de enseñanza común, en el local de la escuela Nº 202 "Juan José Paso".

—Escuela Nº 20 "Carlos N. Vergara", a las 10, suplencia de enseñanza común, desde 17,635 puntos, turno mañana.

—Escuela Nº 89 "Flavio Ferrari", de Los Corralitos, a las 12, suplencia de enseñanza común, desde 16,440 puntos, inscriptos en la mesa calificadora de méritos.

—Escuela Nº 17 "Hipólito Yrigoyen", maestra de grado, turno tarde, a las 10, a partir de 9,830 puntos.

—Escuela Nº 94 "Dalmacio Vélez Sársfield", de Guaymallén, a las 13, suplencia enseñanza común, desde 16,270 puntos.

Escuela Nº 301 "Juan Pascual Pringles". — En este establecimiento de Santa Rosa, se ofrecerán mañana a las 13, dos cargos de maestra de enseñanza común.

Se podrá pagar servicios en el Banco Nación

Se informó que la sucursal Mendoza del Banco de la Nación Argentina recibirá pagos de servicios públicos e impuestos, de 17 a 18.

También se indicó que mañana, de 17 a 19, se pagará a jubilados y pensionados de la ex caja de comercio.

Distribución de víveres se realizó en Maipú

La Municipalidad de Maipú continuó con el operativo de distribución de víveres entre los pobladores de las zonas afectadas por el temporal del 18 de enero pasado. Personal de la comuna, juntamente con suboficiales y soldados del Ejército, se trasladaron hasta las zonas de las colonias Jara, Irigoyen y Santa Blanca, para realizar la entrega de mercaderías y artículos de primera necesidad a las familias afectadas, cuyo número se calcula en alrededor de 300.

Antecedentes del comisionado de Maipú

El nuevo comisionado militar del departamento Maipú, mayor Elio Heber Sosa, nació el 28 de mayo de 1935 en Rafaela, provincia de Santa Fe. Es casado y tiene cuatro hijos.

Cursó los estudios primarios en su ciudad natal. Ingresó en el Liceo Militar General Belgrano, de donde egresó como bachiller y subteniente de la reserva en 1952. En 1955 recibió su título de subteniente de Educación Física y pasó a revistar en la Escuela de Ingenieros de Concepción del Uruguay, Entre Ríos.

En 1959 se lo destinó al Liceo Militar General San Martín, de Buenos Aires, para luego prestar servicios en el Liceo Militar General Espejo hasta 1969, año en que es trasladado el Comando de la IX Brigada de Infantería, en Comodoro Rivadavia.

Posteriormente sus servicios son requeridos en el Liceo General Paz con asiento en Córdoba; pasa al Comando de la Primera Brigada de Caballería Blindada de Tandil y vuelve luego a revistar en el Liceo Militar General Espejo, donde se desempeña como jefe de la Sección Educación Física.

Después de realizar los cursos correspondientes a los grados de teniente y capitán, ascendió a mayor en 1974.

Como profesor de Educación Física ha desarrollado su labor en colegios e instituciones deportivas en distintos puntos del país. Entre 1966 y 1968 ejerció a la presidencia de la Federación Atlética Mendoicna; desde 1970 a 1972 ocupó el mismo cargo en la Federación Atlética Cordobesa. Ultimamente se desempeñó como profesor de Educación Física en colegios mendocinos y como profesor de esgrima en la Universidad Nacional de Cuyo.

Pago de derecho de profesionales en Economía

El Consejo Profesional de Ciencias Económicas de Mendoza dispuso extender hasta el 30 del actual el plazo para el pago del derecho anual por ejercicio profesional, sin recargos y sin indexación de valores.

La resolución del consejo se tomó por solicitud de los propios profesionales quienes señalaron los diversos inconvenientes producidos a la fecha del vencimiento del plazo para el pago, el 31 de marzo último.

Por otra parte, el consejo resolvió también que los profesionales que al 31 de diciembre hubieran cumplido 65 años, deberán abonar en concepto de derecho anual por ejercicio profesional, el importe fijado para la cuota de adhesión, es decir 600 pesos por el año.

Trasladaron una parada de micros en calle Alem

Por disposición de la Dirección de Tránsito y Transporte se cambió la parada de ómnibus existente en calle Alem, costado Norte, entre Salta y Rioja. La medida regirá a partir del viernes próximo.

El nuevo lugar destinado al ascenso y descenso de pasajeros en la zona, se fijó frente al Hospital Central, por Alem, hasta 20 metros antes de su intersección con Salta.

Como consecuencia de esta medida se prohibe el estacionamiento de todo tipo de vehículos particulares, sobre Alem, costado Norte, frente a toda la extensión del edificio del Hospital Central.

HIERROS DE CONSTRUCCION
aceros NORAL trafilados
ENTREGA INMEDIATA
● LAMINADOS ● TRAFILADOS ● FORJADOS ● PALANQUILLAS en SAE: 1010 1020 1038 1045 1070 - 1112 12L14 3115 4140 8620 8640
● PERFILES: EN GENERAL ● CHAPAS: HIERRO, GALVANIZADAS, ALUMINIO
● TUBOS: ESTRUCTURALES ● ALAMBRES: ALTA RESISTENCIA, GALVANIZADO, PUA, NEGRO ● CLAVOS: EN GENERAL
HORARIO 9-12 15-19hs
AV CORRIENTES 2537 1º PISO OF 12 TEL. 47-1902

Aniversario de la sucursal del BUCI

Mañana a las 18, celebrando el 4º aniversario de la sucursal San Rafael del BUCI, y el 15º aniversario de al creación del banco, se realizará una reunión en el local de la institución, con la Cámara de Comercio, Industria y Agricultura, a la que asistirán miembros del consejo de administración, consejeros y funcionarios de la sucursal.

Asesoramiento para trámites jubilatorios

Funcionarios de la comuna de San Carlos hicieron saber que, de 9 a 13,30, los jueces, se brindará asesoramiento para las personas que deseen acogerse a los beneficios jubilatorios provinciales. En la oportunidad serán atendidos por la delegada de la Caja de Jubilaciones y Pensiones de la Provincia. Con motivo del feriado de Semana Santa, se atenderá en el mismo horario, pero el miércoles 14.

Becas

Por su parte, directivos del departamento de desarrollo de comunidades de la municipalidad, notificaron que, habiendo finalizado la inscripción para optar a becas para estudios universitarios, los que hayan retirado los formularios respectivos deberán completar la documentación, antes del 10, en horario de 7 a 14, de lunes a viernes. Los que no cumplan con este trámite en la fecha indicada perderán el derecho a concursar.

Atención en el centro sanitario Emilio R. Coni

Directivos del centro sanitario Doctor Emilio R. Coni, informaron que, debido a la estructura del horario de invierno, quienes ya tienen turno dado, para las 13, deberán presentarse a las 14.30. Las personas convocadas para el turno de la mañana, tendrán que concurrir a las 7,30.

FOTOS CARNET
FOTO ALADINO
EN SU NUEVO LOCAL
San Juan 1392 - Tel. 218285
1|12|F|Pte.

Distinción de la Academia Belgraniana

El presidente de la Academia Belgraniana de la República Argentina, profesor Jorge H. N. Gullo, presentará y propondrá en julio, en reunión de comisión directiva, al profesor Francisco Aldecua como miembro correspondiente.

El profesional mendocino recibió recientemente del ente nacional una medalla acuñada en conmemoración del primer enarbolamiento oficial de nuestra enseña patria, producido el 17 de abril de 1815, frente al Cabildo de la Plaza de Mayo, como "muestra de amistad y reconocimiento por la difusión de la obra belgraniana".

Concurso de educación diferenciada

Para mañana a las 10 se ha citado a todos los aspirantes inscriptos en el concurso de antecedentes y méritos para cubrir cargos de director-maestro en escuelas de educación diferenciada.

La lista de docentes citados es la siguiente: Nélida Raquel Fiorenza, Alicia Laurentina Quiroga de Maza, Josefina Rosalía Costanzo, Elsa Celina Sambrano, Marta Edith Capitanelli de Sánchez, Nilda Bolto de Diez, Edith Salvadeo, Alba Angélica Stocco de Molina, Adriana Ferreto de Viola, Estefanía Espina de Llovell, Angeles Beatriz Monton, Norma Estela Gallardo, Lucila Amelia Cappi, Josefina de los Angeles Mendoza de Marigliano, María de las Mercedes Pereyra, Marta Alicia Barbuzza y Dora Irene Molinari.

Profesionales

Licenciada en Administración de Empresas — De la Facultad de Ciencias Económicas "San Francisco" egresó con el título de licenciada en Administración de Empresas la señora Irene Haydée Fluixá de Salvi. La nueva profesional cursó estudios primarios en la escuela "Gerónimo Espejo" y los secundarios en la Compañía de María.

René Haydée Fluixá de Salvi

En la universidad realizó trabajos sobre "Motivaciones de aspirantes a ingresar en la Administración Pública" y "Política Energética Argentina". Seguirá estudios de perfeccionamiento y ejercerá en nuestro medio.

Beneficencia

Asociación Amigos del Taller Social de Rehabilitación del Inválido — A.T.R.I. agradeció la corona de caridad donada por señores Osvaldo Masini, Alfredo Moreau, Luis A. Sanjurjo, Luis Angel Barranco y José Raganato y sus respectivas esposas, en memoria de la señora María Rubio de Campos.

OTRA DE
PICCOLINO'S
CHOCOLATE CON CHURROS, CANILLA LIBRE. DE 24 a 8 Hs
Reservas: Teléf. 248944
SARMIENTO 234
LUIS MARTINI

Programas de Radios y TV

Ofrecemos a continuación los programas de acuerdo con el detalle que nos han suministrado las respectivas teleemisoras y radios locales

VINOS GARGANTINI
SIEMPRE BUENOS ● SIEMPRE IGUALES

Canal 7 - Mendoza

12.15 Carta de ajuste y música selecta.
12.25 Apertura y santoral.
12.30 Meteoro.
13.00 Noticiero 7. Primera edición.
13.30 Matinée: "Fabiola", c|Michele Morgan, Michel Simon.
15.30 El programa.
16.30 Buenas tardes, mucho gusto.
17.30 Alguna vez, algún día.
18.00 El show de los tres chiflados.
19.00 Noticiero 7 en directo.
19.30 El show de la pantera rosa.
20.00 Todo queda en familia.
21.00 Noticiero 7. Segunda. edición.
21.30 El hombre nuclear.
22.30 La posada del sol.
0.30 Palabras para recordar. Secret. Medis Comunic.

Canal 9 - Mendoza

12.30 Noticiero en directo.
13.30 La hora de Andrés.
15.00 Maverick.
16.00 Ben Casey.
17.00 Nuestro mundo.
17.30 Este es mi mundo.
18.00 La isla de Guilligan y Hombre de acero.
19.00 Intriga en Hawai.
20.00 Los corruptores.
21.00 Noticiero nueve.
22.00 Supercine.

EL VINO color amor!

LRA 6 y LRA 34
Radio Nacional - Mendoza

6.00 Música para el amanecer.
6.30 Efemérides argentinas.
6.35 Por los senderos de la patria.
7.00 Santo Rosario.
7.10 Por los senderos de la patria.
7.30 Panorama informativo. (LRA Bs. As.).
7.45 Cancionero de la ciudad
8.00 Notas y música para usted.
9.05 Variedades musicales.
9.30 Boletín cultural.
9.35 Variedades musicales.
10.05 Nuestro mundo dinámico.
10.20 Estampa ciudadana.
10.30 Zoom, música beat.
11.05 Danzas y cantares nativos.
11.30 El cofre de las melodías.
12.05 Folklore en Nacional.
13.00 Panorama informativo. (LRA Bs. As.).
13.15 Pequeñas joyas de la música.
13.30 Boletín Gobierno de Mendoza.
13.35 Concierto de mediodía.
15.05 Selección típica.
15.30 Cita con la canción.
15.45 Mundo infantil.
16.05 El libro leído para usted.
16.20 Danzas argentinas.
16.30 Una luz en el camino.
16.35 Cantar de las Américas.
17.00 Panorama informativo. (LRA Bs. As.).
17.15 Concierto de la tarde.
18.05 Tango y folklore.
18.30 Boletín cultural.
18.35 Ruta musical.
19.05 Efemérides musical.
19.30 Servicio Social Internacional.
19.32 Melodías.
20.05 Pianista: Mónica María Rizzo.
20.30 Arte de Londres.
21.00 Panorama informativo. (LRA Bs. As.).
21.15 Fragmentos de ballet.
21.35 Pequeño concierto.
22.05 De nuestra discoteca.
23.05 Simplemente para recordar.
23.40 Oraciones siglo XX.
24.00 a 6.00: Desde Mendoza junto a usted.

Canal 6 - Río Diamante

18.00 Tarzán.
19.00 Pobre diabla.
19.53 Telesociales.
20.00 Pobre diabla.
20.30 Todo queda en familia.
21.30 Argentina en este siglo. Presenta: "Firpo".
22.00 Noticiero seis.
22.30 La posada del sol.
24.00 Cierre.

VINOS GARGANTINI
SIEMPRE BUENOS ● SIEMPRE IGUALES

MINISTERIO DE ECONOMIA
CORPORACION DE EMPRESAS NACIONALES
HIDRONOR S.A.
HIDROELECTRICA NORPATAGONICA SOCIEDAD ANONIMA
REGISTRO DE CONTRATISTAS EN GEOFISICA
Se llama a la inscripción de firmas especializadas en Geofísica aplicadas a obras de ingeniería.
Los trabajos se realizarán en el área del Comahue, Provincias de Río Negro y Neuquén. La fecha de de inscripción será hasta el día 30 de abril de 1976.
Para informaciones y consultas: dirigirse a nuestras oficinas de Cipolletti, en Yrigoyen 379 - 10º Piso - Subgerencia de Estudios y Proyectos.
6|4|F|59206|8|4|A

BANCO REGIONAL DE CUYO S. A.
De conformidad a lo dispuesto por los artículos 69, 79, 169 219 de los estatutos sociales 2379 de la Ley de Sociedades merciales, convócase a los hores accionistas a la 18º amblea general ordinaria para el día 23 de abril de 1976, a 19 horas, en primera citan, en el local del banco, Av. n Martín 841 de la ciudad Mendoza, a objeto de conerar el siguiente ORDEN L DIA:
1º) Aumento de capital so- l en la suma de ocho millos quinientos mil pesos (art. LSC).
2º) Designación de dos accionistas para que en representa- n de la asamblea redacten suscriban el acta.
El Directorio.
ta: Para asistir a la asamea los señores accionistas deán retirar la boleta de endia hasta tres días antes del do para la misma. Los susptores en mora no tendrán echo a votar por las accios en mora (art. 129 y 189 de estatutos).
2|4|F|58373|8|4|A

MUNICIPALIDAD DE GODOY CRUZ
ULTIMA PRORROGA HASTA EL 7 DE ABRIL
SEÑOR CONTRIBUYENTE:
Pague con el 15% DE DESCUENTO
Las Tasas por Servicios Municipales del corriente año, Sujetas a Reajuste.
Pague en Término y BENEFICIESE
Horario de atención al público:
DE 7.30 A 12.30 - TARDE: 16 A 20.30
28|3|F|56489|7|4|A

AVISOS FUNEBRES

SEPELIOS

✝

JOSE FRANCESCONI
Q. E. P. D.
Falleció el 5-IV-1976
C. A. S. R. y B. P.

Sus hijos: Italia Teresa, Aída Carmen, Agustín Américo, Yolanda Delia, José Arturo y Héctor; sus hijos políticos: Moi és Palma, Enrique Varela, Catalina Manduca, Alberto Mesa, Noemí Garrido y María Perón; su hermano: Francisco; sus hermanos políticos: Emma y David, sobrinos, nietos, bisnietos y demás familiares, participan su fallecimiento e invitan al sepelio hoy a las 10 cementerio de Guaymallén. Casa de duelo: Carril Nacional 6432. Rodeo de la Cruz. Servicio: Boschín Hnos. Villa Nueva.
6|4|F|58575|6|4

✝ **JOSE FRANCESCONI. - Q. E. P. D. - Falleció el 5-IV-76. - C.A.S.R. y B.P. -** Agustín Américo; su hija política: Catalina Manduca de Francesconi; sus nietas: María del Carmen y Rosa Argentina; sus nietos políticos: Osvaldo Di Césare y Juan Carlos Manduca; sus bisnietos: Germán, Paola, Damián y Valeria, participan con dolor su fallecimiento e invitan al sepelio de sus restos.
6|4|F|58576|6|4

✝ **JOSE FRANCESCONI. - Q. E. P. D. - Falleció el 5-IV-76. - C.A.S.R. y B.P. -** Su hermano: Francisco; su hermana política: Ema Giannetti de Francesconi; su sobrino: Héctor Agustín; su sobrina política; Noemí Tissera de Francesconi; y su sobrino nieto: Walter Andrés Francesconi, participan con dolor su fallecimiento e invitan al sepelio de sus restos.
6|4|F|58576|6|4

✝ **JOSE FRANCESCONI. - Q. E. P. D. - Falleció el 5-IV-76. - C.A.S.R. y B.P. -** Sus sobrinos: Hugo S. López, Delia Rosa Biscontí, Estella y Susana López; Hipólito Martorell y familia, participan con pesar su fallecimiento e invitan al sepelio de sus restos.
6|4|C|917|6|9

✝ **JOSE FRANCESCONI. - Q. E. P. D. - Falleció el 5-IV-76. - C.A.S.R. y B.P. -** José Digregorio, Enedina Giannetti de Digregorio, Eugenio Giannetti, María Dicara de Giannetti, Luis Coll, Marcela Giannetti de Coll, Andrés Digregorio, Delfina Giannetti de Digregorio, Roberto Ponce y Yolanda Checchi de Ponce, participan con pesar su fallecimiento e invitan al sepelio de sus restos.
6|4|F|58576|6|4

✝ **JOSE FRANCESCONI. - Q. E. P. D. - Falleció el 5-IV-76. - C.A.S.R. y B.P. -** Los vecinos de sus hijos Pepe y Cholo: Juan Mario Floridia, Miguel Di Silvestri, Carlos Castillo, Primo Palazzo y sus respectivas flias., participan con pesar su fallecimiento e invitan al sepelio de sus restos.
6|4|F|58569|6|4

✝ **JOSE FRANCESCONI. - Q. E. P. D. - Falleció el 5-IV-76. - C.A.S.R. y B.P. -** Rosario B. de Noé, Carlos Noé y flia. y Miguel Noé y flia., participan con pesar su fallecimiento e invitan al sepelio de sus restos.
6|4|F|58569|6|4

✝ **JOSE FRANCESCONI. - Q. E. P. D. - Falleció el 5-IV-76. - C.A.S.R. y B.P. -** Dobboletta y Cía. S.A.I.C.F., participa su fallecimiento.
6|4|F|58569|6|4

✝ **JOSE FRANCESCONI. - Q. E. P. D. - Falleció el 5-IV-76. - C.A.S.R. y B.P. -** Sus vecinos y amigos: familias Iannelli, Mañueco, Pastor, Vallés, Pizarro, José, Moyano, Giunta, Bartocco, Atur Campanini, participan con pesar su fallecimiento e invitan al sepelio de sus restos.
6|4|C|916|6|4

✝ **JOSE FRANCESCONI. - Q. E. P. D. - Falleció el 5-IV-76. - C.A.S.R. y B.P. -** Salvador Crifo, José Ilardo, Adriano Iannelli, Raquel A. Vda. de Pidat, Elio González, Edmundo Banco, Domingo Banco, José del Fávero, Rufino Giménez, Humberto Mámmoli, doctor Ernesto Montenegro, Santo Mámmoli y sus respectivas familias, participan el fallecimiento de su vecino y amigo e invitan al sepelio de sus restos.
6|4|C|915|6|4

✝ **JOSE FRANCESCONI. - Q. E. P. D. - Falleció el 5-IV-1976 -** Personal de Consultorio Médico y Farmacia del Ferrocarril General Belgrano, participa el fallecimiento del padre político del Sr. Moisés A. Palma.
6|4|C|905|6|4

✝ **JOSE FRANCESCONI. - Q. E. P. D. - Falleció el 5-IV-1976 -** José, Miguel y Mario Quattrini y sus respectivas familias, participan con profundo dolor su fallecimiento e invitan al sepelio de sus restos.
6|4|F|59309|6|4

✝ **JOSE FRANCESCONI. - Q. E. P. D. - Falleció el 5-IV-1976 -** Los vecinos de su hija: Teresa de Palma, Flias. Lanzavequia, Rivira, Cornu, Alamo, Alvarez, Ing. Montalvini, Tessone López, Duarte, Carlen, Bustos, Herrera, Campo, Bezano, Jelic, Forconi, García, Sabatini, Ceresoli, Maninis Simonasi, Atur, Inés Bustos y Salnucci, participan con profundo dolor el fallecimiento del padre de su vecina e invitan al sepelio de sus restos.
6|4|C|831|6|4

✝ **JOSE FRANCESCONI. - Q. E. P. D. - Falleció el 5-IV-76. -** El Consejo de Administración y personal de la Cooperativa de Servicio Público Barrio Residencial Santa Ana Ltda. (COBSA), participa con gran pesar el fallecimiento del padre político de su consejero Moisés Abelardo Palma e invita al sepelio de sus restos.
6|4|C|929|6|4

✝

RAFAELA ROMERO DE TAGUA
Q. E. P. D.
Falleció el 5-IV-1976
C.A.S.R. y B.P.

Su esposo: Santiago Tagua; sus hijos: Romelia, Raúl, Rafael, Ricardo, Rosa, Bernabé e Hipólito Tagua; hijos políticos: Alejandro S. Contreras, Marina Amado, Blanca Miguez, Teresa Videla, Angel Medina, Concepción Gallego y Filomone Gaviola; nietos, sobrinos y demás deudos, participan su fallecimiento e invitan al sepelio de sus restos hoy 10.30 hs., en el cementerio de El Moyano, Junín. Casa mortuoria: Carril Sur, Alto Verde, Junín. Servicio: Cochería Flores de S. Flores, San Martín.
6|4|F|58579|6|4

✝

RAFAELA ROMERO DE TAGUA
Q. E. P. D.
Falleció el 5-IV-1976
C.A.S.R. y B.P.

Sus sobrinos: José E. Suárez, Aurora Romero de Suárez, Angela Romero Vda. de Atencio; sus sobrinos nietos: Mario Suárez, Encarnación R. de Suárez, Domingo Ocampo y Yolanda E. de Ocampo, Delia J. Suárez y Juan Carlos Panelo; sobrinos bisnietos: Dominguito y Elizabeth Ocampo, Mariana y Fabián Suárez, participan con hondo pesar su fallecimiento y elevan una oración por su eterno descanso.
6|4|F|58580|6|4

✝ **RAFAELA ROMERO DE TAGUA. - Q. E. P. D. - Falleció el 5-IV-76. - C.A.S.R. y B.P. -** Carlos Antonio Tagua y Sra. Elena Cruz de Tagua e hijos: Juan Carlos, María Elena, Raquel y Pedro Tagua; hijos políticos: Carlos R. Gil, Angélica Arancibia de Tagua, José M. Ramponi y Flias., participan con pesar su fallecimiento e invitan al sepelio de sus restos.
6|4|F|58581|6|4

✝ **RAFAELA ROMERO DE TAGUA. - Q. E. P. D. - Falleció el 5-IV-76. - C.A.S.R. y B.P. -** Domingo Donoso y Flia., participan el fallecimiento de la madre de sus dilectos amigos e invitan al sepelio de sus restos.
6|4|F|58581|6|4

✝ **RAFAELA ROMERO DE TAGUA. - Q.E.P.D. - Falleció el 5-IV-76. - C.A.S.R. y B.P. -** Juan Miguez y hermana, participan con profundo dolor el fallecimiento de la madre de su hermano político Rafael Romero e invitan al sepelio de sus restos.
6|4|F|58581|6|4

✝

EDUARDO NAYIB AKL
Q.E.P.D.
Falleció el 5-IV-1976

Su tío, José Fares Dumit; primas: René, Yamile y Lily y demás Fires., participan su fallecimiento e invitan al sepelio de sus restos al cementerio de Godoy Cruz, hoy a las 17 hs. Casa de duelo: Perito Moreno 571, Godoy Cruz. Servicio: Juan Alarcón e Hijos, Godoy Cruz.
6|4|F|58577|6|4

✝ **EDUARDO NAYIB AKL. - Q. E.P.D. - Falleció el 5-IV-1976.** Raúl Malnis y Flia., Amelia e Inés Rodríguez, Roberto Abufhele y Flia., y José Polimeni, participan con profundo pesar su fallecimiento e invitan al sepelio de sus restos.
6|4|F|58578|6|4

✝ **EMILIO JOSE REYNAUD. - Q.E.P.D. - Falleció el 5-IV-76.** Su esposa: María Estela Yaccarini, sus hijos: Silvia Reynaud de Chambard, Jorge Antonio Reynaud y María Teresita Reynaud de Ianotti, hijos políticos: Alberto A. Chambard Calle, Humberto Ianotti y futura hija política, Nancy Civerchia, nietos, Silvia Inés, Jorge Alberto y María Eugenia Chambad, hermanos políticos: Vicenta Juana Luisa Yaccarini de Repulles, Blas Francisco Yaccarini, Ana García de Yaccarini y Daniel Repulles, sobrinos: María Luisa Repulles de Angriman, Marta Yaccarini de Valdivieso, María Teresa Repulles de Paz, María Estela Yaccarini de Pérez, Daniel Luis Blas Repulles y Ana Luisa Yaccarini, sobrinos políticos, Ezequiel Paz, Ricardo A. Angriman, Esteban Valdivieso y Luis Pérez, participan su fallecimiento e invitan al sepelio de sus restos, hoy a las 11 horas, en el cementerio de la Ciudad de San Rafael, casa de duelo: Chile 321, San Rafael.
6|4|F|59402|6|4

✝ **EMILIO JOSE REYNAUD. - Q.E.P.D. - Falleció el 5-IV-76.** Ricardo A. Angriman y María L. Repulles de Angriman, participan con profundo pesar el fallecimiento de su tío e invitan al sepelio de sus restos en el cementerio de San Rafael.
6|4|F|59404|6|4

✝ **EMILIO JOSE REYNAUD. - Q.E.P.D. - Falleció el 5-IV-76.** Doctor Enrique G. Reynaud y Flia., participan con profundo dolor el fallecimiento de su querido primo e invitan al sepelio de sus restos al cementerio de San Rafael.
6|4|F|59405|6|4

✝ **EMILIO JOSE REYNAUD. - Q.E.P.D. - Falleció el 5-IV-76.** El personal directivo, y docente e instituciones periescolares de la Escuela Nacional Nº 118 de Colonia Elena, participan el fallecimiento del Sr. padre de su compañera de tareas Sra. Silvia Estela Reynaud de Chambard e invitan al sepelio de sus restos.
6|4|F|59403|6|4

✝ **EMILIO J. REYNAUD. - Q. E. P. D. - Falleció el 5-IV-76 -** Club Hípico San Rafael, participa su fallecimiento e invita al sepelio de sus restos en el cementerio de San Rafael.
6|4|F|59326|6|4

✝ **EMILIO J. REYNAUD. - Q. E. P. D. - Falleció el 5-IV-76 -** Juan Manuel de la Reta y flia., Orlando Limas y flia., Jorge Luchesi y flia., Alberto Herrero y flia., Luis A. Ferrari y flia., y Manlio Ardigó y flia., participan su fallecimiento e invitan al sepelio de sus restos que serán sepultados en el cementerio de San Rafael.
6|4|F|59327|6|4

✝ **EMILIO JOSE REYNAUD. - Q.E.P.D. - Falleció el 5-IV-76.** Andrés M. Chambard y señora, participan con pesar el fallecimiento de su querido consuegro e invitan al sepelio de sus restos al cementerio de San Rafael.
6|4|F|58574|6|4

✝ **EMILIO JOSE REYNAUD. - Q. E. P. D. - Falleció el 5-IV-76.** Daniel M. L. Repulles y familia, participan con dolor su fallecimiento e invitan al sepelio de sus restos.
6|4|F|58588|6|4

✝ **PEDRO MAMERTO GARRO. - Q. E. P. D. - Falleció trágicamente el 5-IV-1976. -** Cipriano Yacante y sra., Ursula Páez e hijos: Carlos, Isabel, Cipriano Eduardo, Elsa, Mirta y Susana y sus flias.; sus amigos: Rafael Antonio, Oscar y Mario, participan su fallecimiento e invitan al sepelio de sus restos.
6|4|F|58587|6|4

✝ **PEDRO MAMERTO GARRO. - Q. E. P. D. - Falleció trágicamente el 5-IV-1976. -** Faustino Andino, Celina de Andino, Margarita Andino, Ramón Diciero, Segundo Barrera, Susana Andino de Barrera, Faustino Andino (h.), Marta Pilot de Andino, José Angel Gil, Hilda Juana Andino de Gil, Elio Sabina, Luisa Cristina Andino de Sabina, Ciriaco Benítez, Segundo Páez, Martina Aranguez de Páez, Pablo Wicher y sus respectivas flias., participan con pesar el fallecimiento de su querido amigo e invitan al sepelio de sus restos.
6|4|F|58587|6|4

✝ **DARWIN VENTURA DOMPER. Q.E.P.D. - Falleció el 5-IV-76.** Su desconsolada esposa: Nieves Moreno de Ventura; sus hermanos: Ana, Carmen y Emilio; sus hermanas políticas: Gregoria M. de Riartes, Amalia M. de Herrero y Edith de Ventura; sus sobrinos: Osmay Settembri y Sra., Fco. Romero Sánchez y Sra. Diana, Héctor y Fernando, participan con dolor su fallecimiento e invitan al sepelio de sus restos en el cementerio de la Capital, hoy a las 16. Casa de duelo: Ituzaingó 1824, Dpto. 4, Cdad.
6|4|C|935|6|4

✝ **DARWIN VENTURA DOMPER. Q.E.P.D. - Falleció el 5-IV-76.** Sus hermanos: Ana V. de Reznovsky, Carmen V. de Gómez, Emilio Ventura Domper y Sra., sobrinos y sobrinos políticos, participan con profundo pesar su fallecimiento e invitan al sepelio de sus restos.
6|4|C|928|6|4

✝

TERESA I. TAPIA DE AÑEL
Q. E. P. D.
Falleció el 5-IV-1976.

Su esposo; Arsenio Ricardo Añel; sus hijos María Teresa, Esther, Antonia, Jorge Antonio, Alfredo Ricardo y Mario Dante Añel; sus padres: Gumersindo Tapia y Josefa Rocamora de Tapia; su madre política, Elisa Penin de Añel, hermanos, hermanos políticos, tíos, primos, sobrinos y demás familiares participan con pesar su fallecimiento e invitan al sepelio de sus restos hoy a las 10 hs., en el cementerio de Buen Orden. Casa de duelo: callejón Cano, El Central, Tres Porteñas. Servicio cochería Milio, San Martín.
6|4|F|58582|6|4

✝ **TERESA I. TAPIA DE AÑEL. - Q.E.P.D. - Falleció el 5-IV-1976.** Su hermano: Osvaldo Tapia; su hermana política: Mirta Díaz de Tapia, Venerando Díaz y Aída de Díaz; sus sobrinos: Osvaldito y Viviana participan con profundo dolor su fallecimiento e invitan al sepelio de sus restos.
6|4|F|58583|6|4

✝ **TERESA I. TAPIA DE AÑEL. - Q.E.P.D. - Falleció el 5-IV-1976.** Sus tíos; José Angel Penin, Carlos Francisco Penin; su madre política: Elisa A. de Añel, hermanos políticos, primos y sobrinos participan con profundo dolor su fallecimiento e invitan a acompañar sus restos a su última morada.
6|4|F|58583|6|4

✝ **TERESA I. TAPIA DE AÑEL - Q.E.P.D. - Falleció el 5-IV-1976.** Sus tíos: Joaquín Rocamora, José Rocamora, Nélida Rocamora viuda de Márquez y David Corvalín y sus respectivas familias, participan con pesar su fallecimiento e invitan al sepelio de restos.
6|4|F|58567|6|4

✝ **TERESA I. TAPIA DE AÑEL. - Q.E.P.D. - Falleció el 5-IV-1976.** Partido Demócrata San Martín, participa con pesar su fallecimiento e invita al sepelio de sus restos.
6|4|F|58583|6|4

✝ **TERESA I. TAPIA DE AÑEL. - Q.E.P.D. - Falleció el 5-IV-1976.** Delia Lencinas, Juan Díaz, José Bazán, Ricardo Rivero, Tito Sosa, Pedro Sosa, Agustín Bengolea, Miguel Valdez, Adolfo Bernardelli, Pascual Zalazar y Venerando Díaz participan con profundo dolor el fallecimiento de la hermana del señor delegado y hermana política del sr. auxiliar de la Décimo Octava Seccional de Tres Porteñas de la Dirección Provincial de Vialidad e invitan al sepelio de sus restos.
6|4|F|58583|6|4

✝ **TERESA TAPIA DE AÑEL. - Q. E. P. D. - Falleció el 5-IV-1976.** El personal directivo, docente, alumnos y comisiones de ayuda escolar de la Escuela Nacional Nº 162, de Nueva California, Mza., participan con pesar el fallecimiento de la esposa del presidente de la Sociedad Cooperadora, Arsenio Anel, e invitan al sepelio de sus restos.
6|4|C|746|6|4

✝ **TERESA I. TAPIA DE AÑEL - Q.E.P.D. - Falleció el 5-IV-1976.** Asociación San Pedro El Porvenir, participa con pesar su fallecimiento e invita al sepelio de sus restos.
6|4|F|58567|6|4

PARTICIPACIONES

✝ **HUGO OSVALDO LOPEZ. - Q.E.P.D. - Falleció el 3-IV-76.** Sus padres: Santiago R. López y María Magdalena Porcel; sus hermanos: Chichi y Chango, Iván Cané y Mirta Pons; sobrinitos, tíos, primos y demás deudos, participan su fallecimiento y que sus restos fueron inhumados en el día de ayer en el cementerio de Tunuyán.
6|4|F|58572|6|4

✝ **HUGO OSVALDO LOPEZ. - Q.E.P.D. - Falleció el 3-IV-76.** Dr. Luis López y Flia., participan el fallecimiento de su primo y que sus restos fueron inhumados en el día de ayer.
6|4|F|58572|6|4

✝ **HUGO OSVALDO LOPEZ. - Q.E.P.D. - Falleció el 3-IV-76.** Sofía Puga de Navarro y Flia., Arturo Navarro Puga y Flia., Gonzalo Navarro Puga y Flia., y Jesús Navarro Puga y Flia., participan su fallecimiento y que sus restos fueron inhumados ayer.
6|4|F|58572|6|4

✝ **HUGO OSVALDO LOPEZ. - Q.E.P.D. - Falleció el 3-IV-76.** Armando, Francisco, Juan y Renzo Cané y Renato Perabo y sus respectivas Flias., participan su fallecimiento y que sus restos fueron inhumados ayer.
6|4|F|58572|6|4

✝ **HUGO OSVALDO LOPEZ. - Q.E.P.D. - Falleció el 3-IV-76.** Sus vecinos: Irene Ortega de Puertas, Ricardo Lucero y Flia., María Ortega, Agustín Medina y Flia., Alfredo Vicente y Flia., Felipe Lucero y Flia., Alberto Navas y Flia., y Felipe D. Lucero, participan su fallecimiento y que sus restos fueron inhumados ayer.
6|4|F|58572|6|4

✝ **HUGO OSVALDO LOPEZ. - Q.E.P.D. - Falleció el 3-IV-76.** Amilcar Viano y Flia., participan su fallecimiento y que sus restos fueron inhumados ayer.
6|4|F|58572|6|4

✝ **HUGO OSVALDO LOPEZ. - Q.E.P.D. - Falleció el 3-IV-76.** Sus padres: Santiago R. López y María Magdalena Porcel; sus hermanos: Chichi y Chango, Iván Cané y Mirta Pons; sobrinitos, tíos, primos y demás deudos, participan su fallecimiento y que sus restos fueron inhumados en el día de ayer en el cementerio de Tunuyán.
6|4|F|58572|6|4

✝ **HUGO OSVALDO LOPEZ. - Q.E.P.D. - Falleció el 3-IV-76.** Dr. Luis López y Flia., participan el fallecimiento de su primo y que sus restos fueron inhumados en el día de ayer.
6|4|F|58572|6|4

✝ **HUGO OSVALDO LOPEZ. - Q.E.P.D. - Falleció el 3-IV-76.** Sofía Puga de Navarro y Flia., Arturo Navarro Puga y Flia., Gonzalo Navarro Puga y Flia., y Jesús Navarro Puga y Flia., participan su fallecimiento y que sus restos fueron inhumados ayer.
6|4|F|58572|6|4

✝ **HUGO OSVALDO LOPEZ. - Q.E.P.D. - Falleció el 3-IV-76.** Armando, Francisco, Juan y Renzo Cané y Renato Perabo y sus respectivas Flias., participan su fallecimiento y que sus restos fueron inhumados ayer.
6|4|F|58572|6|4

✝ **HUGO OSVALDO LOPEZ. - Q.E.P.D. - Falleció el 3-IV-76.** Sus vecinos: Irene Ortega de Puertas, Ricardo Lucero y Flia., María Ortega, Agustín Medina y Flia., Alfredo Vicente y Flia., Felipe Lucero y Flia., Alberto Navas y Flia., y Felipe D. Lucero, participan su fallecimiento y que sus restos fueron inhumados ayer.
6|4|F|58572|6|4

✝ **HUGO OSVALDO LOPEZ. - Q.E.P.D. - Falleció el 3-IV-76.** Amilcar Viano y Flia., participan su fallecimiento y que sus restos fueron inhumados ayer.
6|4|F|58572|6|4

✝ **HUGO OSVALDO LOPEZ. - Q.E.P.D. - Falleció el 3-IV-76.** Dr. Luis López y Flia., participan el fallecimiento de su primo y que sus restos fueron inhumados en el día de ayer.
6|4|F|58572|6|4

✝ **HUGO OSVALDO LOPEZ. - Q. E. P. D. - Falleció el 3-IV-1976. -** Julio Palmarochi, Héctor Carleti, Mario Battaglia, Juan Carlos Tarditti, Chono Battaglia, Amado Barkudi, Aníbal Salomón, Hugo Gómez y sus respectivas flias., participan el fallecimiento del hermano de su amigo Chango López y que sus restos fueron inhumados en el día de ayer en el cementerio de Tunuyán.
6|4|F|58586|6|4

✝ **ANDRES FRANCISCO CIBEIRA. - Q.E.P.D. - Falleció el 3-IV-1976. - C.A.S.R. y B.P. -** Los Médicos y practicantes de guardia día lunes, del Hospital Emilio Civit, participan con gran pesar el fallecimiento del padre de su compañera Dra. María E. Cibeira de Totera, y que sus restos fueron inhumados el 4-IV-1976.
6|4|C|713|6|4

✝ **ELENA BRANDI DE GUIÑAZU. - Q. E. P. D. - Falleció el 3-IV-76. -** Gabriela Guiñazú de Suárez y Flia., participan su fallecimiento y piden una oración por su alma.
6|4|F|59331|6|4

✝ **ALBERTO IBRAHIM VIZCAYA. - Q. E. P. D. - Falleció el 3-IV-76. -** El personal directivo y docente de la Escuela Nacional Nº 118 de Colonia Elena, participa el fallecimiento del padre político de su compañera de tareas Sra. María Elena Velázquez de Vizcaya y que sus restos fueron inhumados en el cementerio de San Rafael.
6|4|F|59406|6|4

✝ **JUAN ANTONIO QUIROGA. - Q .E. P. D. - Falleció en Buenos Aires el 4 - IV - 1976. -** Su hermana María Inés Quiroga de Piscopo, sus sobrinos Julia Inés Aída, Aldo, Ricardo, Enrique y María Piscopo, sobrinos políticos Guido Braxs, Mercedes Mayorga, Yolanda Jaime y Nidia Manita, sobrinos nietos Schulka y Raúl Salgado, Aída, Guido y Ana María Braxs, Julia Inés, Aldo y Alejandro Piscopo, Silvia y Mirta Piscopo, Enrique y Carolina Piscopo, Rubén y Guillermo Vottero, participan su fallecimiento y que sus restos fueron inhumados en Santa Fe.
6|4|F|57178|6|4

✝ **JUAN ANTONIO QUIROGA. - O .E. P. D. - Falleció en Buenos Aires el 4 - IV - 1976. - C. A. S. R. y B. P. -** Sus sobrinos Miguel Angel Miró, Carmen M. de Miró, Julio Valentín Martín, Blanca M. de Martín, Carlos Domingo Magnoni, Marta M. de Magnoni y sus respectivas flias., participan con hondo pesar su fallecimiento y que sus restos fueron inhumados en el día de ayer en Venado Tuerto (Santa Fe).
6|4|C|864|6|4

✝ **ROMAN VANINI. - Q. E. P. D. - Falleció el 2-IV-1976. -** Su ahijada Marta Lucía Irusta de Rinchecci, sus dilectos amigos Héctor Ismael y Lidia Irusta, participan con profundo dolor su fallecimiento y que sus restos fueron inhumados en el cementerio de la Capital
6|4|C|897|6|4

✝ **MARIA LAUREANA BARIFUZZA Vda. de FIORE. - Q.E.P.D. Falleció el 3-IV-1976. -** Cuarto Juzgado Civil, participa con pesar su fallecimiento y que sus restos fueron inhumados ayer.
6|4|C|919|6|4

✝ **ANTONIO PESLE. - Q.E.P.D. - Falleció el 4-IV-1976.** El personal directivo, docente y no docente de la Escuela D 323, Elías Villanueva, Jocoli, Loyalle, participa el fallecimiento del hermano de su compañera, Fel'sa Pesle, y que sus restos fueron inhumados en el día de ayer en el cementerio de Gutiérrez, Maipú, Mendoza.
6|4|C|918|6|4

✝ **ANTONIO PESLE - Q.E.P.D. Falleció el 4-IV-1976. -** Sus vecinos: Norberto Montaña, Hugo Núñez, José Zárate, Juan Carlos Montaña, Andrés Herrera, Urbelino Enríquez y Reynaldo Ojeda y Miranda y sus respectivas familias, participan con pesar el fallecimiento de su amigo y que sus restos fueron inhumados en el día de ayer.
6|4|F|58568|6|4

✝ **YOLANDA ESTALLES de CARDOZO. - Q.E.P.D. - Falleció el 3-IV-1976. -** El Interventor, Gerencia y Personal de Bodegas y viñedos Giol E.E.I.C., participan el fallecimiento de la madre de su colaboradora, Mirta Teresita Cardozo y que sus restos fueron inhumados en el cementerio de Godoy Cruz.
6|4|F|58571|6|4

✝ **OLGA DEL CARMEN ZAMORA. - Q.E.P.D. - Falleció el 5-IV-1976. - C.A.S.R. y B.P.** Su hermana, Eliana Zamora de Poblete; hermana política, Amancia Ortiz de Zamora; sobrinos: Angel Mario, Carlos Antonio y Eliana Olga Poblete; María Eugenia y Nancy Beatriz Zamora; sobrinos políticos: Liliana Gladys Carrizo, Ray Leake y Gustavo López Jordán; sobrinos nietos: Mario Adrián Poblete, Velma Nancy y Denise Leake y demás familiares, participan su fallecimiento y que sus restos fueron inhumados ayer en el cementerio de la Capital. Servicio Velázquez Hnos. Mendoza.
6|4|C|925|6|4

✝ **MARIA DONATILA ORTIZ DE MAYORGA - Q.E.P.D. - Falleció el 4-IV-1976. -** Personal Banco Previsión Social, Sucursal Tunuyán, participa el fallecimiento de la madre de su compañero de tareas Alberto Mayorga y que sus restos fueron inhumados en el día de ayer en el cementerio de Tunuyán.
6|4|F|59573|6|4

✝ **MARIA DONATILA ORTIZ DE MAYORGA - Q.E.P.D. - Falleció el 4-IV-1976. -** Intervención y personal del Banco de Previsión Social, participan el fallecimiento de la madre de su empleado Alberto Mayorga, y que sus restos fueron inhumados en el día de ayer.
6|4|F|58573|6|4

✝ **MARIA DONATILA ORTIZ DE MAYORGA - Q.E.P.D. - Falleció el 4-IV-1976. -** Francisco Vázquez Maturana y su personal, participan el fallecimiento de la esposa de su empleado y compañero de tareas Alberto Mayorga, y que sus restos fueron inhumados en el día de ayer.
6|4|F|58573|6|4

✝ **FRANCISCO JAVIER NOGUERA - Q.E.P.D. - Falleció el 4-IV-1976 - C.A.S.R. y B.P. -** Francisco Rufino Cruz y familia, participan con profundo dolor su fallecimiento y que sus restos fueron inhumados en el día de ayer en el cementerio de Maipú.
6|4|F|58570|6|4

✝ **BARTOLOME SORTINO. - Q. E. P. D. - Falleció el 4-IV-76.** Antonio Vitale, José, Sebastián, Juan y Alberto Vitale, Filoma de Vitale, Josefina Vitale de Jurado y María Vitale de Libanti y sus respectivas flias., participan con profundo dolor su fallecimiento y que sus restos fueron inhumados ayer.
6|4|F|58585|6|4

✝ **BARTOLOME SORTINO. - Q. E. P. D. - Falleció el 4-IV-76.** Sus primos: Salvador Moltisanti y flia. y Concepción Loggia y flia., participan con profundo dolor su fallecimiento y que sus restos fueron inhumados ayer en el cementerio de Buen Orden.
6|4|F|58585|6|4

✝ **ELVA VILLARREAL DE CHAVERO. - Q. E. P. D. - Falleció el 4-IV-1976. -** Orlando Negri y Sra., su ahijado: Gustavo, participan con profundo pesar su fallecimiento y que sus restos fueron inhumados ayer en el cementerio de Buen Orden.
6|4|F|58584|6|4

ORACION

✝ **JALED GANUM. - Q.E.P.D. Falleció el 6-IV-1968. - JOSEFINA ALIN DE GANUM. Q.E.P.D. - Falleció el 6-IV-1968. (en la República Arabe Siria). -** Adla Ganúm de Ganúm y Familia, al cumplirse el octavo aniversario de su fallecimiento, ruegan una oración por su alma, Sourath (Al Fatiah). Favor que agradecerán.
6|4|C|926|6|4

MISAS Y FUNERALES

✝

JOSE CONRADO CLAVAGUERA
Q.E.P.D.
Falleció el 6-IV-1975

Con motivo de cumplirse el primer aniversario de su fallecimiento, su esposa, hijo, e hija política, invitan a familiares y amigos a la misa que se oficiará por el eterno descanso de su alma, hoy a las 20 horas, en la Parroquia San Juan Marón, en calle Antonio Tomba 365, de Godoy Cruz. Favor que agradecerán íntimamente.
6|4|C|740|6|4

✝ **ROMUALDA SARA DE PICON - Q.E.P.D. - Falleció el 9-IV-75. -** Sus hijos, nietos y bisnietos, y demás familiares, agradecen a aquellas personas que hicieron llegar sus expresiones de condolencia, ofrendas florales, asistencia al velatorio e invitan a la misa que por el eterno descanso de su alma, se oficiará el día viernes 9 de abril, a las 19 horas, en la iglesia Nuestra Señora de los Dolores, calle Granaderos y Joaquín V. González, Mendoza.
6|4|C|749|6|4

✝ **MARIA TERESA V. DE CASO. - Q.E.P.D. - Falleció el 6-III-76. -** Su sobrina invita a familiares y amigas a la misa que en el primer mes de su fallecimiento se oficiará hoy, a las 19 hs., en la iglesia de Nuestra Señora de Loreto. Intimamente agradecida.
6|4|F|59202|6|4

✝ **SERGIO A. LIZZOLA. - Q. E. E. P. - Falleció el 6-III-1976. -** Hoy a las 20 horas, en la capilla María Auxiliadora del Colegio Don Bosco se oficiará una misa para rogar por el eterno descanso de su alma al cumplirse un mes de su fallecimiento.
6|4|C|801|6|4

✝ **ELENA BRANDI DE GUIÑAZU Q.E.P.D. - Falleció el 3-IV-1976. Tte Cnel. JULIO CESAR BRANDI. - Q.E.P.D. - Falleció el 6-IV-1973 -** Su madre, hijos, hermanos y demás familiares, invitan a la misa que para rogar por el eterno descanso de su alma se oficiará en la capilla del Colegio María Auxiliadora (25 de Mayo y Necochea) hoy a las 19.30 horas Favor que agradecerán.
6|4|C|900|6|4

Medida relativa a empleados públicos

Fue extendida a Mendoza la aplicación de la ley nacional 21.260, por la cual se podrá exonerar a empleados públicos por razones de seguridad.

La intervención militar en Mendoza sancionó ayer el decreto - ley 93, en cuyo articulado se establece lo siguiente:

"Autorízase hasta el 31 de diciembre de este año para dar de baja por razones de seguridad al personal de planta permanente, transitorio o contratados, que preste servicio en la administración pública provincial y municipal, ex Legislatura provincial, organismos descentralizados, autárquicos, empresas del Estado provincial y de propiedad del estado provincial, servicios de cuentas especiales o cualquier otra dependencia del ejecutivo provincial, que de cualquier forma se encuentre viculado a actividades de carácter subversivo o disociadoras. Asimismo, estarán comprendidos en la presente disposición aquellos que en forma abierta, encubierta o solapada preconicen o fomenten dichas actividades".

En el artículo segundo se determina que "las bajas a que se refiere el artículo anterior serán dispuestas por el ejecutivo provincial, comisionados municipales y autoridades superiores de los organismos y empresas mencionadas en el artículo primero, sin necesidad de sumario administrativo o actuación previa. Contra tal medida no procederá recurso alguno".

El artículo tercero establece: "Autorízase a la Suprema Corte de Justicia provincial a la aplicación de las disposiciones del artículo primero en el ámbito del Poder Judicial".

El artículo cuarto señala: "Déjase en suspenso hasta el 31 de diciembre de 1976 toda norma legal o disposición de cualquier índole que se oponga al presente decreto ley o que reconozca el pago de cualquier naturaleza". El siguiente artículo manifiesta: "Dispuesta una baja, legal, con los informes y/o antecedentes tenidos en cuenta, remitirán a la secretaría general de la Intervención Militar a los efectos del posterior informe al Ministerio del Interior del Gobierno Nacional".

Estado del Tiempo

El Servicio Meteorológico Regional, con asiento en El Plumerillo, informó que la temperatura máxima de 22,1 grados, se registró ayer a las 16.25, y la mínima de 6,3º, a las 6.30.

El pronóstico para hoy anticipa despejado, con leve ascenso de temperatura.

Corte de agua habrá hoy

DORREGO. — Con motivo de realizar trabajos de empalme de cañerías maestras Obras Sanitarias de la Nación interrumpirá el suministro de agua potable en un vasto sector, hoy de 8 a 13.

Las calles incluidas son Lamadrid, de San Juan de Dios a Dorrego; Remedios Escalada, de Pueyrredón a G. Molina y Vélez Sársfield y G. Molina, de Remedios Escalada a Dorrego, J. V. González, de Falucho a Dorrego.

Descuento de tasas

La Municipalidad informó a través de su división Padrones, que hasta el 14 de abril regirá el 15 por ciento de descuento sujeto a reajuste para el pago de tasas municipales. La efectivización puede hacerse en la citada oficina, presentando el último boleto del año anterior, para facilitar la atención. Asimismo se iniciará el cobro domiciliario aplicándose idéntica bonificación.

San Juan

Aceptaron dimisiones de funcionarios provinciales

SAN JUAN. — El interventor militar aceptó la renuncia del secretario de Obras y Servicios Públicos, agrimensor Roberto José Gutiérrez.

Por el mismo decreto, se designa con carácter interino, en el mismo cargo, al capitán Luis Pereyra, con retención de la Subsecretaría de Obras y Servicios Públicos.

Asimismo fue aceptada la renuncia presentada por el ingeniero agrónomo Carlos Jorge Kristich, al cargo de presidente del Instituto de Tierras y Colonización, dependiente de la Subsecretaría de Producción, Industria y Comercio.

Igualmente se aceptaron las renuncias de los directores del mismo instituto, señores Fabián Antonio Fernández, José Agustín Fernández y Amado Pedro Tejada.

Se designa interventor en el organismo, con las facultades que corresponden al directorio, al ingeniero agrónomo Juan Bartolomé Sánchez Alós, con retención del cargo que posee en la Dirección de Agricultura.

La Intervención dispuso el cese de las funciones del secretario legislativo de la Cámara de Representantes, señor Francisco Héctor Aguilar; la secretaria administrativa, doctora Fanny Nollen de Acuña, y los secretarios de los bloques: Bloquista, señor Miguel Angel Barzola; Cruzada Renovadora, señor Ealter Galicio Castro; FREJULI, señor Carlos Jorge Rubén Sachanochnik y Unión Cívica Radical, señor Angel Modesto Pérez.

Medicina del deporte

SAN JUAN. — El Departamento de Medicina del Deporte, dependiente de la Dirección de Deportes, Recreación y Turismo Social, ha organizado el II Curso de Información y Actualización en Medicina del Deporte. Contará con el auspicio del Servicio Provincial de Salud, Colegio Médico, Asociación Médica y Asociación Sanjuanina de Medicina del Deporte

Toponimia mendocina

Por Juan Isidro Maza
Miembro de la Junta de Estudios Históricos de Mendoza

CHACARA

En la primera colonización que realizaron los conquistadores, le daban el nombre de chacras a los cultivos agrícolas, pero los indígenas en sus trabalenguas acostumbraron desde dichas épocas a llamar **chacaras** a los cultivos de grandes extensiones y **chacaritas** a los que componían un terreno de cultivo más pequeño.

Con anterioridad a la fundación de Mendoza, los indios huarpes a sus humildes chacras les llamaban en su lengua **palaya**, pero al implantar los nombres de chacaras y chacaritas, éstos se hicieron tan comunes que los mismos españoles utilizaron tales denominaciones que, incluso, figuran en muchos documentos públicos de la época.

CHACRA DE SAN ANTONIO

El capitán Antonio Chacón, que actuara durante la segunda fundación de la ciudad de Mendoza y fuera corregidor de Cuyo, por 1563 fundó en las tierras que los huarpes llamaban Tantaiquén (ubicadas sobre la margen derecha del Canal Zanjón), una chacra donde además de construir su casa, edificó una capilla que dedicó a la veneración de San Antonio y cuya ubicación actual comprendería los terrenos delimitados por la calle Francisco de la Reta, entre las calles Pedro Molina y Godoy Cruz y el canal Cacique Guaymallén, en ese departamento.

En 1763, en la visita pastoral que realizó a Cuyo el obispo de Chile, monseñor Manuel de Alday y Aspeé, el prelado expresó a las autoridades del Cabildo de Mendoza la necesidad que había de crear un hospital de caridad, iniciativa ésta que se concretó ese mismo año, utilizándose para ello los terrenos de la antigua chacra y la capilla de San Antonio, origen también del primer hospital que funcionó en Cuyo y en territorio de Guaymallén.

Fueron los fundadores del primer hospital los frailes betlemitas Juan del Carmen y Narciso de San José, que a tal efecto viajaron a Mendoza desde Perú, según consta en las actas capitulares del Cabildo mendocino.

En 1817 salieron del Hospital San Antonio de Guaymallén para engrosar el cuerpo médico del Ejército de los Andes, los religiosos Antonio de San Alberto, José María de Jesús, Agustín de la Torre, Pedro del Carmen y Toribio Lúquez, quienes patrióticamente marcharon en su misión a las campañas libertadoras de Chile y Perú.

El Hospital San Antonio, como se expresó, funcionó en territorio de Guaymallén en el período comprendido entre 1763 y 1864, siendo después trasladado al centro de la ciudad de Mendoza.

CHACRA DE SANTO DOMINGO

El capitán Lope de la Peña, al poco tiempo de la fundación de la ciudad de Mendoza, fundó una estancia al sur y sobre las márgenes del Canal Zanjón.

Al fallecimiento de este capitán, acontecido en el año 1600, su esposa, doña Inés de León y Carvajal, hizo donación del establecimiento al convento de Santo Domingo de Soriano de la Ciudad de Mendoza. El donativo lo recibió el prior del convento, fray Juan Vázquez, quien pasó a denominarlo con el nombre de "Chacra de Santo Domingo", cuyos terrenos comprenden a la parte sureste del departamento de Godoy Cruz, según consta en el plano colonial levantado en 1802 por el presbítero y maestro Domingo García y Lemos.

Estos antecedentes históricos sobre el donativo fueron extraídos del archivo de Santo Domingo, cuyo documento, sintéticamente, dice:

"En 1726 el padre Martín Fernández, procurador del Convento de Santo Domingo de la Ciudad de Mendoza, hizo una solicitud al Vicario Foráneo de Cuyo, doctor Juan Antonio de Leiva y Sepúlveda, pidiéndole censuras contra los que ocultasen los documentos relativos a las capellanías y otras donaciones y legados hechos a dicho convento, entre ellos los títulos de una estancia que donó en dirección al Valle de Uco, doña Inés de León y Carvajal, esposa que fue del capitán Lope de la Peña".

Uno de los orígenes de la fundación de la actual ciudad de Godoy Cruz corresponde al donativo expresado, sumando a ello otros antecedentes históricos que figurarán en otros topónimos como San Vicente, El Trapiche, etc.

CHAPANAY

El significado del nombre indígena **Chapanay** no ha sido aún aclarado, pero así se llama a una localidad existente sobre la costa del río Mendoza, en el departamento de San Martín.

Hay quienes dicen que Chapanay era el nombre de un antiguo cacique, pero no se ha encontrado ningún documento que así lo justifique.

Es probable también que dicho nombre provenga de Martina Chapanay, mestiza, esclava de una familia pudiente de Mendoza, la cual, muy joven, se enamoró de un individuo de averías llamado Cruz Cuero, con quien se fugó hacia las Lagunas del Rosario y después a distintos parajes, principalmente sobre la costa del río Mendoza. Se dice que por esta razón se llama Chapanay a la zona.

A la muerte de Cruz Cuero, hecho que se produjo en un encuentro con una patrulla policial, Martina Chapanay asumió la jefatura de la banda de malhechores que capitaneaba su marido.

Se dice también que la Martina Chapanay era una mujer de gran coraje, buena amazona y cuchillera y que la gente campesina de condición humilde le tenía gran afecto porque l'evaba a sus ranchos obsequios de todas clases, que eran el producto de sus andanzas.

Cuéntase también que a la llegada del general San Martín a Cuyo, esta mujer dejó su vida de aventuras y prestó importantes servicios en la preparación de la campaña libertadora, principalmente como chasque, y que solía usar como vestimenta una hermosa bombacha gaucha, botas de charol y una chaquetilla de oficial, obsequio del general San Martín.

Fue gran amiga y visitante de doña Eulalia Calderón, dueña de la posta de Las Catitas y muchas veces pernoctó en La Vuelta de las Ciénagas de los Rodeos del Medio.

CHIHUIDO

En lengua pehuenche esta palabra quiere decir **"Cerro Puntudo"**; al pie de este cerro, ubicado en territorio de Malargüe, tuvo su puesto de hacienda menor don Juan Becerra, que se encontraba casado con doña Rosa Verdugo; allí vivió también, durante muchos años, la india machi (curandera) llamada Artemiza Flores.

CHIMBA

Chimba era el nombre de toda población indígena que estaba ubicada a orillas de un importante curso de agua.

Se llamaba "La Chimba" una chacra que a orillas del Canal Zanjón poseía el cacique Tabalqué y en cuyas inmediaciones fundó su chacra el capitán Pedro de Rivas cuando vino a la fundación de la ciudad de Mendoza.

Eran hijos del cacique Tabalqué los llamados Catirai y la india que fue bautizada con el nombre de Clara.

Catirai fue llevado en colleras a Chile para hacerlo trabajar en aquellas encomiendas, pero al volver ya viejo a Mendoza y al enterarse que su hermana Clara había hecho donación de la antigua chacra a los jesuitas, se dirigió a las autoridades pidiendo se le asignara un predio en las proximidades de la propiedad que había sido de su padre.

En la chacra que fue del cacique Tabalqué, los jesuitas plantaron vides y edificaron una casa que llamaron "de ejercicios" y una capilla que dedicaron a la veneración de Nuestra Señora del Buen Viaje.

Con el nombre de Barrio de La Chimba se siguió llamando al lugar por más de 300 años, pasando a conocerse después con el nombre de Villeta a la creación del departamento de Las Heras.

Se llamaba también **La Chimba** a la avenida San Martín, desde Coronel Díaz al norte, mientras que en dirección sur se la denominaba San Nicolás.

En la ribera este del río Mendoza existe otro paraje que aún se llama La Chimba, mientras que sobre la costa del río San Juan, en esa provincia, se asienta otra población con el nombre de Chimbas.

Las New Towns inglesas

Transcribimos seguidamente la última parte del trabajo de la arquitecta Cecilia Ugalde referido al actualísimo tema de la planificación urbana, del cual extrajo valiosas conclusiones durante una experiencia inglesa. Luego de una referencia histórica del problema, en la nota publicada el martes 30 de marzo pasado presenta la realización británica de Milton Keynes, que continua así:

Acorde a esta preocupación de buena prestación de servicios de comunicación es que el diseño de M. Keynes se pensó en un sistema de caminos de 2 bandas en forma de grilla irregular que se interceptan en curvas en sentido vertical y horizontal, respuesta esta a la forma del terreno. A ambos lados se reservan 100 metros de terreno a vegetar; este diseño de carreteras evita las tensiones a que está expuesto el conductor.

Uno de los propósitos principales en Milton Keynes es el tener un tráfico de flujo libre. Los problemas de tráfico comienzan con el mismo trazado de la ciudad. Por ejemplo, en Londres los negocios son dirigidos principalmente en el centro y las viviendas se encuentran diseminadas en las afueras. Es así que a las 9 a.m. todo el mundo está apurado por entrar al centro y a las 5.30 p.m. por salir de él. La mayoría de las ciudades inglesas fueron diseñadas en épocas en que ni se soñaba con el automóvil ni tampoco con la gran cantidad de tráfico de hoy en día. De allí que el sistema vehicular resulte insuficiente y se produzcan terribles nudos de circulación. Como apuntáramos más arriba, en parte el problema se ha solucionado restringiendo el acceso de automóviles a la ciudad e incrementando el transporte público.

En Milton Keynes las áreas de empleos estarán distribuidas a través de toda la ciudad, en vez de concentrarlas todas juntas. De este modo algunas personas se moverán hacia afuera para ir al trabajo y otras hacia adentro.

El sistema de caminos es en forma de red, una grilla completa formando cuadrados espaciados aproximadamente 1 kilómetro uno de otro. Es dentro de ellos donde la mayoría de las actividades de la ciudad tienen lugar. Al existir diferentes caminos para llegar a un mismo punto, el tráfico se distribuye en forma pareja.

A la imagen de la ciudad debe agregarse el elemento árbol en los bordes de las calles, en forma similar a como se da en Mendoza.

Otros elementos que estructuran la ciudad son: primero el parque lineal entre el río Angel y el canal Grand Union, que se extiende a lo largo de 16 kilómetros al este de la ciudad y envuelve completamente el límite norte de la misma. Este parque, con sus 243 Has. de lagos y una amplia gama de equipamiento de esparcimientos, será el área principal de recreamiento al aire libre de Milton Keynes. Los otros elementos estructurantes son las tres ciudades existentes: Bletchley al sur, la cual ha incrementado su capacidad de viviendas para 30.000 personas más; Stony Stratford en el norte, originariamente posta de carruajes en la vieja carretera romana. Watlin Street; y Wolverton que fue una "Newtown" a mediados del siglo pasado, creada para construir coches con destino a la espina dorsal del sistema de transporte Victoriano, el Ferrocarril de Londres y Noroeste.

La población actual de 50 mil personas crecerá a 100.000 para el año 1977 y a 250.000 para el año 2.000. Existe un programa de viviendas para satisfacer la futura demanda.

Ya se han instalado algunas industrias que proveen trabajo para los habitantes actuales. Estas irán creciendo acorde con el programa de viviendas.

Para el año 1977 la primera fase del centro de la ciudad estará terminada. Esta primera fase incluirá oficinas, tiendas, "pubs" (tabernas) viviendas, hoteles, juzgados y tribunales, una dotación de bomberos y área comercial con espacio para estacionar 10.000 automóviles. Tres franjas de boulevards, calles de servicio sobreelevadas para las áreas comerciales y un centro peatonal serán la atracción de la ciudad.

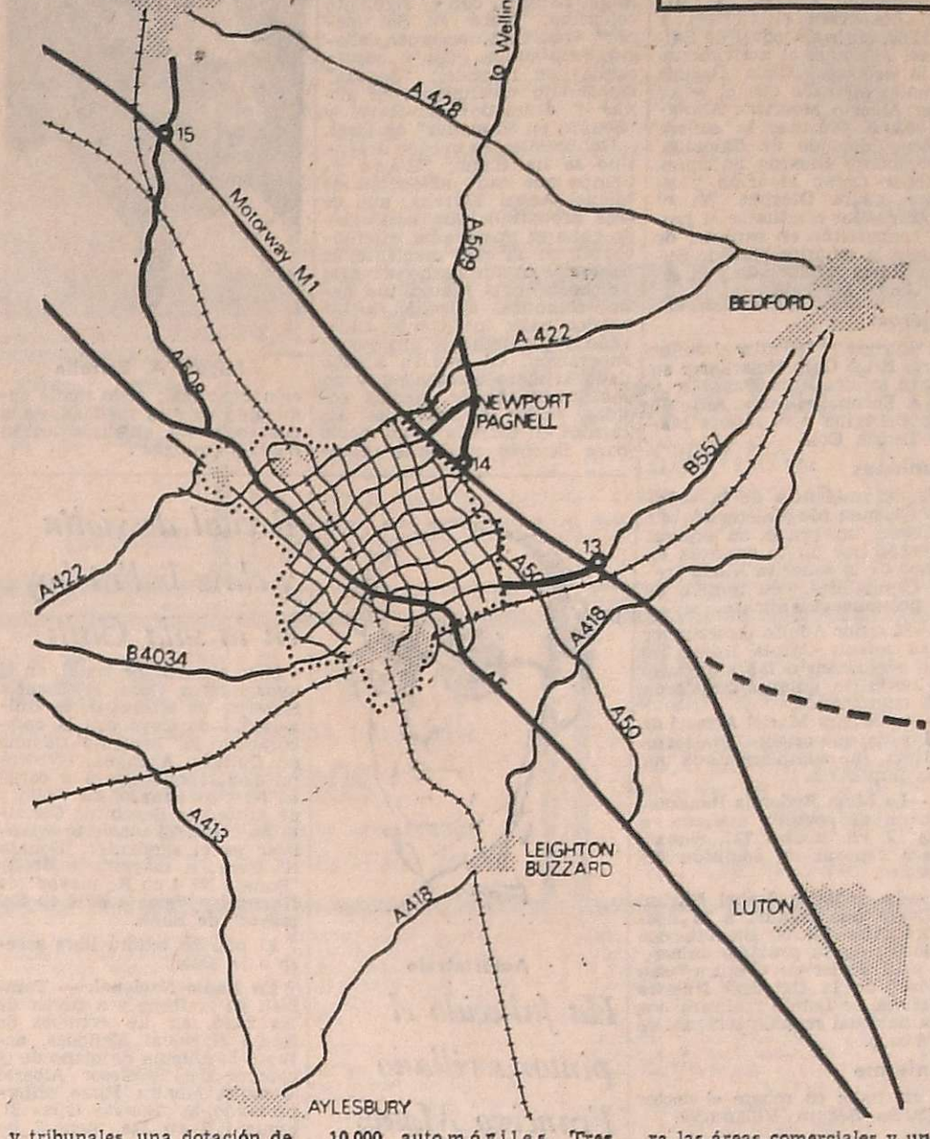

Pavimentos modulares

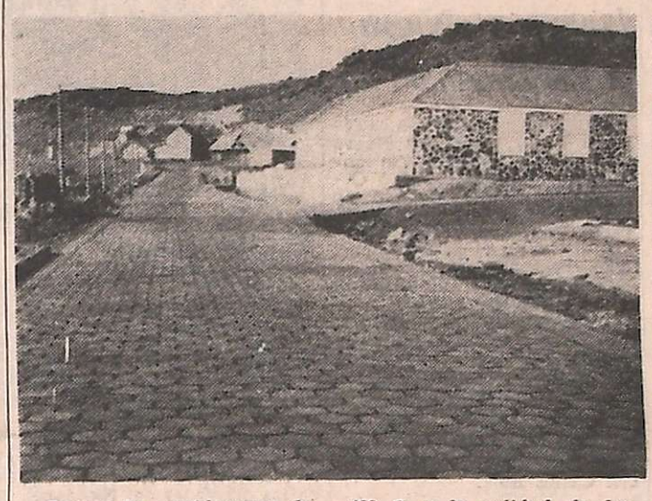

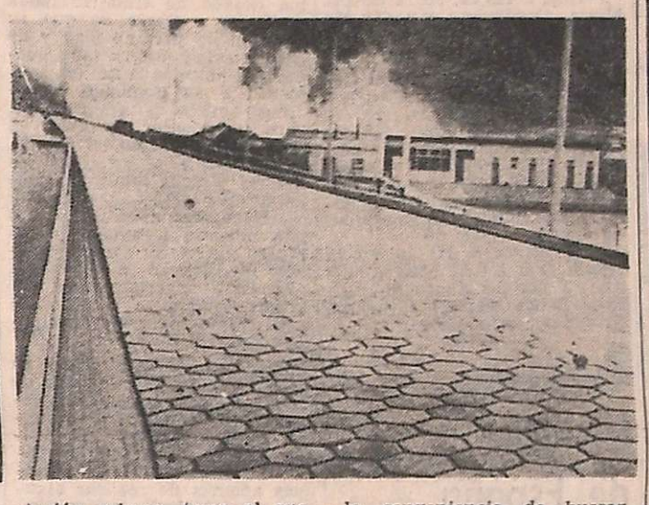

Porque lo consideramos de suma utilidad en nuestra zona montañosa y sometida al castigo de los movimientos sísmicos, especialmente como solución eficiente para el pavimento de los nuevos barrios, aparte de la conveniencia que puede significar para muchos caminos privados interiores, transcribimos un interesante trabajo del Instituto del Cemento Portland Argentino que, en forma concreta y práctica, notifica del uso del pavimentos articulados de hormigón, sobre los cuales dimos detalles en varias oportunidades en esta sección.

Copahue es una localidad termal argentina conocida en el mundo entero; la calidad de sus aguas así como su variedad, hacen que su fama haya trascendido del marco nacional, lo que ha motivado una interesante corriente turística.

Las Termas de Copahue se encuentran enclavadas en lo que fuera un cráter secundario del volcán homónimo, a una altura de 2.000 m. sobre el nivel del mar, en plena cordillera andina sobre el límite con Chile.

Esta situación de por sí le da características singulares en el país, pues la nieve que permanece durante 7 meses en espesores promedio de 6 m., cubre prácticamente todo el pueblo.

La ubicación de la población, a la altitud citada, su clima frío, la existencia de aguas termales sulfatadas, altamente salinizadas o sulfúricas, variaciones térmicas veraniegas superiores a los 40º C y la calidad de los suelos, constituyen una serie de factores que desafían las normas de obras comunes y constituyen un reto a la inteligencia y capacidad de los proyectistas y constructores para superarlas.

En los últimos años se realizaron varios trabajos de infraestructura aprovechando los meses en que la nieve desaparece. En primer término se efectuó el trazado de las calles y, a continuación, se instalaron las redes cloacales, de provisión de agua y de desagües pluviales.

En la actualidad se está llevando a cabo la pavimentación urbana, tema al que se refiere esta nota.

El proyecto preveía el remplazo de los suelos existentes efectuándose rellenos o terraplenes con material transportado desde considerable distancia.

El partido adoptado se justificaba ampliamente porque los suelos del lugar son fuertemente agresivos y heterogéneos, en zonas aflora roca basáltica dura junto a rellenos de detritus volcánicos y a manifestaciones termales como lagunas hirvientes (Laguna Verde) y otras de barro (Laguna del Chanco), así como infinidad de fumarolas que aparecen en cualquier lugar. Se ha dado el caso de que, en sectores aparentemente firmes, han surgido fumarolas al paso de una máquina.

Sobre la base preparada con suelo de transporte se ejecutó una subbase anticongelante, sobre la que se construyó una base de hormigón, de 12 cm. de espesor, en la que se empleo cemento tipo A.R.S.

Los agregados procedían de yacimientos de Caviahue; el cemento debió llevarse embolsado debido a que los puentes existentes, no obstante habérselos reforzado, no admitían cargas superiores a las 10t.

El rendimiento del trabajo fue lento debido a las bajas temperaturas, que sólo permitieron hormigonar durante pocos días de la temporada de trabajo. En consecuencia la construcción de los 33.000 m2, cubiertos para la base, se llevó a cabo a lo largo de dos años, en tanto que la labor efectiva insumió 55 días, con un promedio de 600 m2 de superficie diaria.

La experiencia del tiempo empleado en la construcción de la base, que seguramente se repetiría en la construcción de un pavimento de hormigón monolítico, indicó la conveniencia de buscar una solución que soslayara el problema. La solución adoptada fue el pavimento de bloques articulados de hormigón.

La fábrica de bloques se instaló en la localidad de Campana Mahuid, que dista

(Continuará)

vivienda y Confort

Nominaciones de dos planes de vivienda

En cumplimiento de l
que establece el punto sext
del acta para el Proces
de Reorganiazción Naciona
sancionado con fuerza d
ley, que determina la sus
pensión de la actividad d
los partidos políticos y dis
pone el retiro de los sím
bolos, enseñas e imágene
o cualquier otra identifica
ción política, las nuevas au
toridades del Ministerio d
Bienestar Social de la Na
ción resolvieron reemplaza
los nombres de dos plan
habitacionales que propici
la Secretaría de Vivienda
Urbanismo, dependiente d
referido Ministerio.

En consecuencia los e
planes 17 de Octubre y E
Perón se denominan 25 d
Mayo e Islas Malvinas, res
pectivamente.

cedro
* MADERAS MISIONERAS
* PINO PARANA
* TERCIADOS
* MACHIMBRES — ZOCALOS
* LAMINADO DECOR
* AGLOMERADO PANELCO
* CHAPAS MIGUET
* ADHESIVOS
GIRO S.A.
VIDELA CASTILLO 289
LAS HERAS - MENDOZA
TEL. 230068

CAÑOS ESTRUCTURALES
REDONDOS
CUADRADOS
RECTANGULARES
ARMCO
Metales GODOY CRUZ S. R. L.
C. LORENZINI 48 - Tel. 226147
G. CRUZ (POR AV. S. MARTIN AL 200)

CONTACTO INGENIERIA
Ingenieros especializados en la re
paración de Grabadores, Amplifi
cadores, Car-Stereos. - Mitre 53
Mendoza.
64 C 389 64

UNICO FABRICANTE
Joaquín Padró y Cía.
Tel. 227312
RIO JURAMENTO 2649
(MONTES DE OCA AL 200)
BARRIO SUAREZ
VILLA HIPODROMO

ECONOMICE CONSTRUYENDO
CON PLANCHAS ENREJILLADAS
DEXION
Entrepisos - Peldaños
Estanterías y mil usos más
PIDA ASESORAMIENTO
Fábrica FLORCALDE SA
Distribuidor zona Cuyo
ESCAMET
San Martín 3439
Ciudad
Tel 254654

PISO CERAMICO ESMALTADO
SCALA
Gutiérrez 492 esq. Chile.
Tel. 252537 - Mza.
6 4 F 59222 6 4

TOLDOS DE ALUMINIO CUYO
BELGRANO 1236 TEL. 72[illegible]7 - G. CRUZ
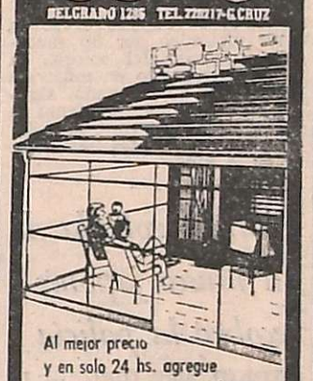
Al mejor precio
y en solo 24 hs. agregue
un ambiente más en su hogar.
Trabajos con garantía escrita
Somos fabricantes de cortinas
americanas y herrería en general
Solicite técnico sin compromiso
Viajamos al interior
6 4 C 711 6 4

ECONOMICE CONSTRUYENDO UD. MISMO
CON ANGULOS RANURADOS
DEXION

y arme lo que necesite: Casillas, Cobertizos
Estanterías, Escaleras Estanterías Pesadas
Racks y Mil Ideas más.
Pida Asesoramiento.
Fábrica FLORCALDE S.A.
Distribuidor Zona Cuyo ESCAMET
San Martín 3439 - Cdad. Tel. 254654

GABI REVESTIMIENTOS
Tiene lo que Ud. necesita en:
PISOS: Cerámicos, goma, alfombras y parquet
AZULEJOS: decorados con modelos propios
REVESTIMIENTOS: Vinílicos, madera, metal y Glasiris
PUERTAS PLAGADIZAS | GRIFERIA ARTESANAL
CIELORRASOS | CORTINAS
Vea exposición en
PATRICIAS MENDOCINAS 915 - T. E. 292087 - MENDOZA

parquet
PEDRO BAJDA e HIJOS
ROBLE - VIRARO - FRESNO
ALGARROBO
GUATAMBU
BENAVENTE 4325 — VILLA NUEVA
GUAYMALLEN - TELEFONO 261627

Abrasivos Argentinos s.a.i.c.
PRODUCTOS PARA CARPINTERIA
DE ALTA CALIDAD
- Bandas Fenobond
- Rollos de lija respaldo papel y tela
- Papeles de Lija
- Discos abrasivos
- Rollos para curtiembre
- Rollos para parquetistas
DISTRIBUIDORES OFICIALES:
EL PLATA S.A.I.C. y A.
JOSE F. MORENO 1621 - MZA. - TEL. 217134 - 217417
Mayo

carprand
ETERNIT FIBROCEMENTO
SIKA QUIMICOS PARA LA CONSTRUCCION
HORMIGONES ANDINOS Hormigón Comprimido
SANITARIOS Y BRONCERIA
CONDUCTORES ELECTRICOS
MATERIALES PARA CONSTRUCCION
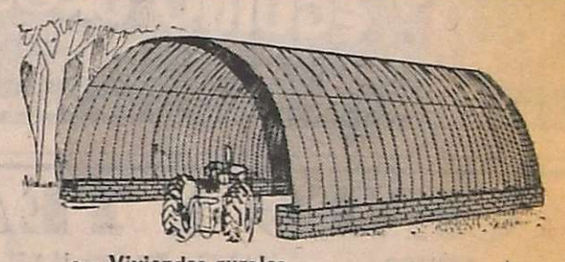
— Viviendas rurales
— Galpones
— Cañerías para cloacas y agua potable
— Chapas acanaladas
— Cámaras sépticas
— Poste tipo Olímpico
— Chapas estructurales autoportantes
CONSULTE NUESTRO DEPARTAMENTO DE CONSTRUCCIONES
carprand Distribuidores
• COLON 432 - MENDOZA
• AVDA. BANDERA DE LOS ANDES 5208 - VILLA NUEVA
• Km. 1039 - RUTA 7 - SAN MARTIN
6 4 F 59239 6 4

SOMECA s.a.
SOCIEDAD MENDOCINA DE CALES Y AFINES
Urquiza 357 - Tel. 250158 - Mza.
• CARRETILLAS • PALAS • BALDES • HORMIGONERAS
• CANASTOS • MAQUINARIAS Y HERRAMIENTAS PARA LA CONSTRUCCION
PRECIOS ESPECIALES A EMPRESAS CONSTRUCTORAS Y REVENDEDORES

Ofrecimiento de becas para diversos cursos

La Fundación "José María Aragón", con sede Buenos Aires, dio un detalle sobre cursos y ofrecimientos de becas para estudios de postgrado en diversos países del mundo. La inscripción está abierta para todos ellos, y los interesados pueden dirigirse para solicitar información y condiciones al Centro de Información sobre Estudios de Postgrado y Becas (CIESBE), Perú 263, tercer piso, Buenos Aires, donde se encuentra disponible la cuarta edición de la Guía de Becas.

El tema de los cursos son los siguientes: 1) Suelos: a dictarse en Bélgica, en francés e inglés, durante 12 meses a partir de octubre próximo con becas de la OEA. Cierra de inscripción: 5|5|76. 2) Enseñanza Agrícola: en Suiza, en inglés y francés, del 29 de julio al 27 de agosto, con posibilidad de becas. Cierre de Inscripción: 30-5-76. 3) Tecnología de Alimentos: en España del 1 de octubre al 30 de junio de 1977, con becas del Instituto de Cultura Hispánica. Cierre de inscripción: 30-6-76. 4) Derecho y Administración del agua, en Venezuela, del 31 de mayo al 9 de julio, con posibilidad de becas. Cierre de inscripción: 26-4-76. 5) Prospección costera: en Japón, en inglés, del 6 de mayo al 11 de diciembre, con becas del Gobierno de Japón. Cierre de inscripción: 10-4-76. 6) Diversos cursos internacionales organizados para 1976 por el Internationa Centre for Mecranical Sciences, con posibilidad de becas. 7) Desarrollo económco y planificación: en Italia, en italiano e inglés, durante 6 meses a partir de noviembre, con becas del gobierno de Italia. Inscripción hasta el 30-6-76. 8) Cooperativas: en Gran Bretaña, en inglés, diversos cursos cortos pagos, sin becas. 9) Planificación social - administración social y política social: cursos organizados por la University College de Swansea, Gran Bretaña, para 1766-77; 10) Filología española: en España, del 22 de setiembre al 15 de noviembre, con posibilidad de becas. 11) Administración de empresas: en España, del 6 de octubre al 21 de abril de 1977, sin becas.

Subsidios para escuelas privadas

La Intervención Militar en Mendoza reconoció de legítimo abono la suma de $ 3.378.267, en favor de los establecimientos educacionales privados de la Provincia.

La suma indicada se acordó en concepto de subsidios para que las escuelas, comprendidas en la ley 2626, puedan equiparar las remuneraciones de su personal docente.

El monto será distribuido por la Dirección General de Escuelas de conformidad con lo dispuesto por la ley 2779 modificada por la numero 3351.

Notas Sociales

asamientos

En la capilla del Colegio de aria Auxiliadora será bendedo el viernes próximo, a las , el casamiento de la señoriAdriana Beatriz Abdelnur y señor Daniel Rodolfo López Mayorga. Serán padrinos por la ovia el ingeniero Ricardo Abelnur y su señora Perla Rany, por el novio el ingeniero Riardo López Mayorga y la seora Nelly Mayorga de López. El casamiento civil se hará el ueves con los testigos, señorita Patricia Laurenzo y la señora Nora López Mayorga de Peroni.

—El próximo jueves, a las 21.30, en la parroquia San Agustín, será consagrado el casamiento de la señorita Blanca Alicia Anzorena Grana y el señor Francisco Pino López. Apadrinarán la ceremonia el señor Eduardo García y la señora Alicia del Carmen Graña de Anzorena por la novia y el señor Osvaldo Elts y su esposa Elodia Pino, por el novio, y testificarán el señor Francisco Rivas López y la señora Rosa Anzorena Verdaguer de Anzorena. El acto civil se llevará a cabo el mismo día a las 12 con el testimonio del señor Eduardo Moreas y su esposa Susana Rocasalva.

—El padre Perfecto Pérez bendecirá el viernes próximo a las 21.30, el casamiento de la señorita María Estela De Stéfano y el señor Carlos Ernesto Borzani. La ceremonia tendra lugar en la iglesia de San Vicente Ferrer, Godoy Cruz, con el padrinazgo del señor Matías De Stéfano, su señora Olga C. de De Stéfano, el señor Juan Pablo Borzani y su señora Rosaura Ejarque.

—Se llevará a cabo hoy, a las 11.15, el casamiento civil de la doctora Ana María Baclini con el ingeniero Marcos Jorge Cohen. Seran testigos el Sr. Jorge Baclini y el señor Carlos Murad. La ceremonia religiosa se efectuará el viernes a las 21.30 en la capilla María Auxiliadora y tendra como padrinos al señor Ricardo Baclini y su señora Elvira Dámbola, el doctor Luis Yunes Recheden y la señora Tránsita Rojas de Cohen, y como testigos a la señorita Isabel Baclini y el señor Eduardo Carlos Baclini.

—El sábado venidero a las 12, el padre Isidro Bruni bendecirá en la Capilla de María Auxiliadora el enlace de la señorita María Angélica Giúdice Abal con el señor José Luis Nadal Gadea. Serán padrinos por la novia el señor Humberto Giúdice y la señorita Ana María Giúdice Abal, y por el novio el señor Mateo Nadal y la señora Carmen Elvira Gadea de Nadal. Serán testigos de esta ceremonia la señorita María Cristina De la Vega y el señor Juan Rodolfo Canals y en el acto civil la señora Violeta Rufener Vargas de Alsina y el señor Roberto Nadal Gadea.

—Monseñor Ernesto De Miguel consagrará el viernes, a las 21.30, en la Catedral de San Rafael Arcángel el matrimonio de la señorita Alicia Beatriz Salomón Mercado con el señor Oscar Alberto Mouriño. Actuarán como padrinos la señora Justina Mercado de Salomón, el comodoro Ricardo Salomón, el señor Oscar Mouriño y su esposa Clara Diéguez. En el acto civil, por efectuarse el jueves, concurrirán en carácter de testigos la señorita Matilde Susana Salomón Mercado y el señor Jorge Mouriño.

Viajeros

A Europa y Oriente el señor Mario Hugo Calb Holzeker y su esposa, señora Ruth Paszuki.

—A Europa, el señor Antonio José Boragina y su señora María Teresa Coll.

Reuniones

En la residencia de la señorita Carmen Magdalena March Saccone, un grupo de amigas ofrecerá hoy un té sorpresa en honor de la señorita Alicia Irene Goudailliez, con motivo de su próximo casamiento.

—El señor Adolfo Groezünger y su señora Carola Rodríguez Saá recibieron a las amistades de sus hijas, quienes festejaron sus cumpleaños.

—La señora Mariel Armari de Edwards, que celebró una fecha íntima, fue cumplimentada por sus familiares.

—La Mesa Redonda Panamericana se reunirá mañana, a las 17, en Moldes 737, ciudad, para renovar su comisión directiva.

—La señorita Isabel Baclini ofreció una comida a la doctora Ana María Baclini, con motivo de su próximo enlace.

—El Taller de Costura "San José" de la Catedral Nuestra Señora de Loreto realizará hoy su habitual reunión semanal de trabajo.

Enfermo

Se halla en reposo el doctor Carlos Segura Villanueva.

Misas y funerales

Se oficiarán las siguientes misas:

Hoy, a las 19.30, en la capilla del Colegio María Auxiliadora por las almas de Elena Brandi de Guiñazú y el teniente coronel Julio César Brandi.

—Hoy, a las 20, en la capilla María Auxiliadora del Colegio Don Bosco, por el alma de Sergio A. Lizzola.

—Hoy, a las 20.15, en el Colegio María Inmaculada, por las almas de Angélica Serú de Guiñazú y de Juan Alberto Guiñazú Serú.

—Hoy, a las 18.30, en la capilla del Colegio María Auxiliadora por el alma de la señora Leonor Barroso Rodríguez de Garro.

—El jueves, a las 19, en la iglesia Don Bosco, misa comunitaria por las almas de Aída Rosa Santa María y Francisco Aristides Santa María.

Curso de Historia de España

El Círculo Cultural Femenino Hispano-Argentino de Mendoza comunicó a las aspirantes inscriptas para obtener becas en España que hoy, a las 19, comenzará a dictarse en el Instituto Cuyano de Cultura Hispánica, Aristides Villanueva 389, el "Curso de Historia de España" que estará a cargo de la profesora María Estela Lepori de Pithod.

Se recuerda a las aspirantes a becas que la concurrencia a todos los cursos es condición indispensable para obtener tal beneficio.

Citación

El Círculo Cultural Femenino Hispano-Argentino citó para hoy a las 18.30 a las señoritas Blanca Castillo, Cristina Castellino, Liliana Bisso, Concepción Rodríguez, Adela García, María Mendoza, Ana Iris Anguita, Silvia Rossi y Zelmira Oltra, a fin de tratar temas concernientes a becas a España. La reunión se efectuará en el local del Instituto Cuyano de Cultura Hispánica.

6|4|F|6|4

AFIM
Apertura Temporada 1976
MIGUEL ANGEL ESTRELLA
PIANO
HOY 21.30 hs.
Teatro Independencia
6|4|C|005|6|4

AFIM inicia su temporada con un recital de piano

La Asociación Filarmónica de Mendoza iniciará hoy su temporada musical. A las 21.30 y en el teatro Independencia, presentará al pianista Miguel Angel Estrella, con el siguiente concierto: "Suite en Sol menor" (obertura, andante, allegro, sarabanda, giga y passacaglia) de Haendel; "Sonata" (moderado, movimiento en minué y animado) de Ravel y "Sonata en Si menor" de Liszt.

Del prestigioso músico argentino se ha dicho: "Hace ya tiempo que cada actuación de Miguel Angel Estrella, uno de esos argentinos que han sabido ganarse nombradía internacional, en su caso creciente, se concreta en un hecho de arte de consistencia y amplitud nada comunes. Estrella es un músico nato, inteligente, cultivado, evidentemente ansioso de superación, en modo alguno dado al mero efectivismo y un instrumentista de medios sólidos, vastos y depurados. La técnica en Estrella es un medio para la más profunda captación espiritual; se lo siente sumergido en otra realidad, de la cual solo los aplausos logran hacerlo emerger".

Miguel A. Estrella

Autorretrato

Ha fallecido el pintor sevillano Francisco Mateos

MADRID, (Esp.). — Falleció en esta ciudad el pintor sevillano Francisco Mateos considerado como uno de los más destacados miembros de la llamada "Escuela de París".

Recientes aun sus últimas exposiciones, el maestro no había dejado de trabajar hasta el final, a pesar de que su vista había perdido algo y de que su salud no era muy buena. Al conocerse la noticia acudieron a su domicilio numerosos amigos y admiradores, para testimoniar su pesar, ya que, aunque nacido en Sevilla, Mateos había estudiado en Madrid y aquí realizó lo más importante de su obra artística. Hace tres años se celebró una muestra antológica en el Museo de Arte Contemporáneo, muestra en la que podía apreciarse la originalidad del artista, quien se consideraba a sí mismo como un "discípulo visionario de Goya".

Francisco Mateos nació en Sevilla en 1894 y después de cursar estudios en Madrid pasó a perfeccionarlos a Alemania, Francia y Bélgica. En Munich montó algunas obras para el Teatro Nacional muniqués además de realizar algunos otros trabajos como figurinista y colaborador de la famosa revista satírica "Simplicissimus". En Francia, decoró la Universidad de la Sorbona y llegó a ser considerado uno de los más destacados integrantes de la llamada "Escuela de París".

Miembro de la Academia de Arte de Florencia, medalla de oro Eugenio D'Ors, concedida por la crítica en 1960, Gran premio Extraordinario del Certamen Nacional de Arte y representado en la mayor parte de los museos de Europa y América, Francisco Mateos era un puntor muy difícil de catalogar, ya que habría que remontarse a Brueghel y El Bosco para encontrar las raíces de su expresionismo.

Se anuncia film protagonizado por Kirk Douglas

Próximamente se dará en Mendoza "Los justicieros del oeste", film producido y dirigido por el veterano actor Kirk Douglas. Según se anticipa, el argumento escrito por Williams Roberts y Christopher Knoff, presenta, no sólo la historia de un pueblo del oeste norteamericano en el siglo pasado, sino también sobre la moralidad de la gente de entonces.

Kirk Douglas asume el rol del hombre ególatra cuyas ambiciones lo llevan a límites rayanos con el delito, mientras que Bruce Dern aparece en el papel de un delincuente sin escrúpulos, cuya mira única es el crimen.

Bruce Dern fue actor secundario en "Lucha de gigantes", donde Kirk Douglas vio en Derh un actor con grandes cualidades. Ahora vuelven a reunirse en esta película, rodada en technicolor.

Recital de violín y clave habrá hoy en la sala Galli

Hoy, a partir de las 21, en el auditorium Galli, la Escuela Superior de Música de la Universidad de Cuyo con la colaboración del Instituto Cuyano de Cultura Alemana, ofrecerá un recital que estará a cargo de Narciso Benacot en violín y de Antonieta Sacchi de Ceriotto en clavé. El concierto a realizar es el siguiente: "Sonata Nº 2 en La mayor" de Bach; "Sonata Nº 4 en Re mayor" de Haendel y "Sonata Nº 6 en Sol mayor" de Bach.

El público tendrá libre acceso a la sala.

En Radio Nacional. — También en la fecha y a partir de las 20.05, en los estudios de Radio Nacional Mendoza, actuará la alumna de piano de la cátedra del profesor Alberto Vázquez, Mónica Rizzo, interpretando la "Sonata Opus 31, número 2 en Re menor" de Beethoven. Los comentarios estarán a cargo de la profesora Alicia De Rossetti de Dávila.

La entrada al auditorium será libre.

Palito Ortega lanzará en Nueva York un disco

BUENOS AIRES, 5 (Télam). — Con destino a Nueva York viajará el domingo el cantante y compositor Palito Ortega, donde firmará contrato de exclusividad con una empresa para la distribución de sus discos en el área latina y a la vez asistirá al lanzamiento de un último LP, a través de una reunión que será televisada.

El autor de "La felicidad" comunicó a Télam que a mediados de abril iniciará el rodaje de la película "Dos locos sueltos en el aire", donde debutará como director cinematográfico, interviniendo también como actor juntamente con Carlos Balá.

"Ya soy mujer", polémico film de Manuel Summers

Del cineasta español Manuel Summers se conoce su última obra fílmica titulada "Ya soy mujer", una producción que se anuncia como de las más polémicas de los últimos tiempos en la cinematografía española. Son sus intérpretes Cristina Ramón, Beatriz Galbo, "Curro" Martín Summers, Dacil Márquez, Monserrat Julio, Eduardo Calvo, Alberto Dalbes y Ramiro Oliveros.

La película describe la vida de una adolescente que con sus compañeros de estudio se inicia en los primeros pasos amorosos. Entre sus compañeras de colegio, Celia se inicia en un mundo de íntimas confidencias. Más tarde, sus primeros desengaños de adolescente, su amor platónico por un sacerdote, profesor del colegio, la van convirtiendo en mujer al tiempo que su hermana, algunos años menor, comienza a entrar a su vez en ese turbador e íntimo proceso del nacimiento de la mujer.

Pintura robada de un museo japonés recobró la policía

TOKIO, abril (UPI). — La policía recobró una tela de Henri Toulouse-Lautrec, robada en 1968 de una galería de arte de la ciudad de Kyoto. Empero, todavía, no se sabe cómo fue robada la obra — "Marcelle"—, hecho ocurrido en la noche del 26 de diciembre de 1968, del museo de arte de Kyoto, la ex capital japonesa situada en el sur del país.

"Marcelle" era una de las telas de la colección Toulouse-Lautrec prestadas por el ministerio francés de Cultura al Japón.

La recuperación se produjo cuando la esposa del directivo de una empresa de Osaka, cerca de Kyoto, llamó a un diario e informó que la tela estaba en su casa. Pero por una disposición del código de prescripciones criminales, el autor del robo quedó libre de toda responsabilidad.

San Rafael

Manifiesto interés por la compra de uvas

SAN RAFAEL — El 20 de este mes vence el plazo establecido para levantar la cosecha de uva en el Sur de la Provincia y todo indica que su colocación en bodega se ha cumplido con interés de parte de los industriales por lograr volúmenes, aplicando los sistemas más diversos para obtener el producto.

Esta política de interés industrial por la uva, se registra este año tras un proceso de varias cosechas en que —salvo excepciones— hubo un solo comprador, la bodega estatal Giol, cuya acción fue benéfica en momentos en que pareció que la uva podía quedar en cepa.

Tras algunos contactos con la gente que vende y que compra o en otros términos, que entrega en elaboración y que elabora por cuenta de terceros, pareciera que la producción de las 50.000 hectáreas de vid sanrafaelina están aseguradas en su ubicación en momentos en que la cosecha ha alcanzado su expresión más significativa. Es común el camión colmado de uva y cientos de cosechadores en los surcos recolectando el rico fruto que este año, a juzgar por los entendidos, brindará vinos de superior calidad, debido a las condiciones excepcionales que presentan los frutos en sus variedades más diversas.

Se calcula que Giol hasta el momento ha comprometido la recepción de unos 300.000 quintales en San Rafael por su común sistema de elaboración por cuenta de terceros con apoyo para el viñatero con crédito bancario con destino a cosecha y acarreo y refuerzo de la bodega estatal de 50 pesos por quintal con el mismo propósito. Hasta ahora se nota gente que concurre para hacer su contrato de elaboración de sus frutos. Es por lo general de esas variedades de uva mezcla que hasta ahora no daban grado, o de personas que han estado estudiando qué bodega le conviene más. Esto demostraría que este año el productor ha contado con un número más elevado de opciones, que han sido inmediatas y ampliamente publicitadas en su demanda o interés por las uvas, apareciendo en esta oportunidad muchas bodegas que no lo hacían antes o que durante varios años se mantuvieron marginales del proceso de recepción de uva.

Para tener una idea diremos que una bodega de las más importantes de la zona ha manifestado un interés evidente de recepción de frutos, comprando algunas variedades como el pinot blanco, pero en el grueso de la cosecha que conforman todas las otras variedades dio apoyo al viñatero hasta 100 pesos viejos por kilo, en concepto de anticipo por cosecha y acarreo con reajustes finales para cubrir esos gastos. Hasta ahora ese establecimiento sigue haciendo contratos.

Neftalí Labiano entrega a Angel Ricardo Cangialosi la principal distinción del concurso.

ADVC entregó premios del certamen sobre promoción turística

SAN RAFAEL. — La Asociación de Dirigentes de Ventas y Comercialización llevó a cabo en los salones del Jóckey Club su primera cena mensual del año, que estuvo dedicada a la entrega de premios del reciente certamen artístico "Conozca San Rafael" destinado a promover el turismo, a la vez que para agradecer la colaboración que ha dado la prensa a la obra en que está empeñada esa entidad.

Asistieron especialmente invitados los artistas premiados en ese certamen, y el contorno de la sala se vio engalanado con poco más de una veintena de los trabajos presentados. Junto a la cabecera de la mesa se encontraban los trabajos premiados, y también los artistas distinguidos en el certamen. Angel Ricardo Cangialosi, en quien recayó el primer premio; Santiago Nunciato, segundo premio y Selva del Valle Cortés, tercer premio; además de las menciones especiales que correspondieron a Hugo Luis Castelli, Luis Fernando Sánchez y Silvia Inés Vizcaíno.

Presidió la reunión el titular de esa Asociación, Neftalí Labiano, y se apreciaba la presencia de numerosos asociados con sus esposas y dirigentes de otras entidades del medio, como así gente de prensa.

Labiano se refirió a todo lo que ha hecho esta entidad para crear una corriente de viajeros hacia el departamento, entre lo que mencionó el envío a los proveedores del empresariado de San Rafael de 7.000 postales a todo color, en un período de noventa días; la realización del certamen artístico para obtener un motivo que simbolice turísticamente a San Rafael, para con ese motivo confeccionar obleas para automóviles, estampillas para adosar a la correspondencia, afiches y banderines.

Por último y siempre sobre el mismo propósito anunció la realización de un concurso del que podrá participar todo público con excepción de los residentes en nuestra provincia que consiste en el envío a esa Asociación de un sobre con la leyenda "Yo quiero conocer San Rafael", incluyendo el nombre y domicilio del postulante. Dio idea del éxito de ese certamen con la recepción de 10.000 cartas que comprenden a los puntos más diversos del país y del exterior.

Labiano refirió que pronto se procederá ante escribano público al sorteo de los ganadores de ese certamen, que contará con 36 premios, entre ellos muchos con pasaje y estada en San Rafael, pagada por esa Asociación, para matrimonio.

Tuvo palabras de reconocimiento para todos los que han apoyado esa obra, y en especial destacó a la empresa Joaquín Vizcaíno Hnos. Cosmo Publicidad, al diario LOS ANDES; Reseo S.A. Expreso Malargüe, Comdisur Franchetti Hnos. Bodegas y Viñedos Bianchi y Sodería Franchetti.

Particularizó en el reconocimiento al señor Roberto Porta, de fábrica 'El Diamante', que patrocinó el certamen artístico y al Radio Club San Rafael por la medida en que sus asociados se hicieron eco de esta iniciativa.

Dio a conocer también la medida en que prestigiosas empresas aplicarán el afiche premiado "Conozca a San Rafael", con una leyenda alusiva a los frutos que produce la región.

Tras sus palabras se cumplió la entrega de premios, y hubo discursos de agradecimiento de los artistas y de adhesión a la obra que desarrolla esa Asociación de los invitados.

Labor de forestación en márgenes del río Atuel

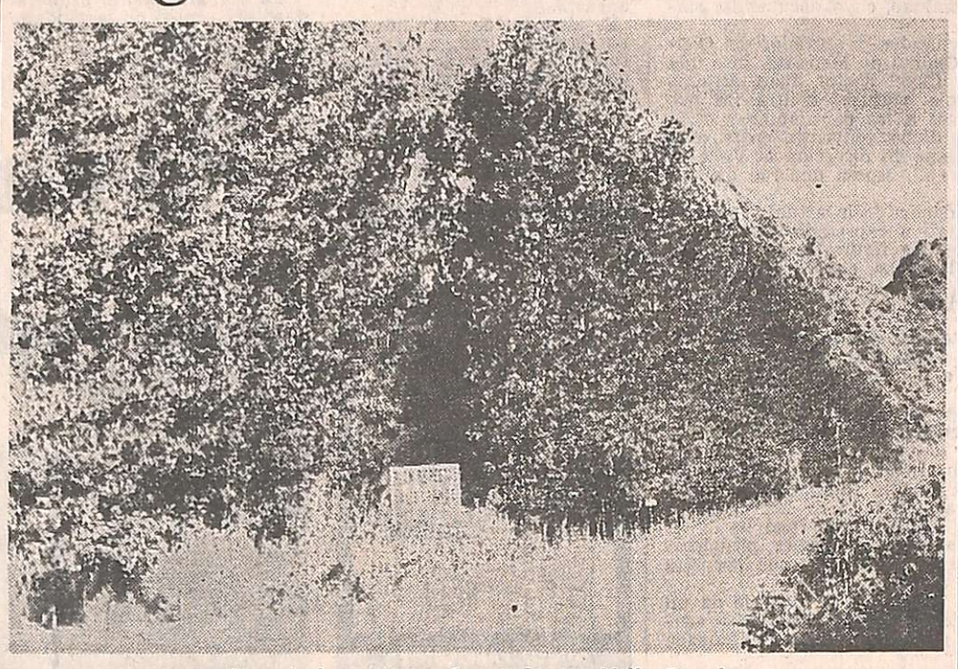
Uno de los sectores forestados en Valle Grande.

SAN RAFAEL. — Una labor de forestación se ha concretado en las márgenes del Río Atuel, en el sector del "Cañón del Atuel", que ubica aguas abajo del embalse de Valle Grande.

"El Cañón del Atuel" especialmente en el sector señalado, ofrece un atractivo de gran valor para el visitante, especialmente de aquellos provenientes de las provincias de Buenos Aires, Santa Fe y toda la pampa húmeda, por la rara conformación de las rocas, la estrechez de esa extensa quebrada que permite al viajero internarse en la montaña y estar prácticamente en pleno contacto con la misma.

Por otra parte la proximidad de este lugar de montaña con el centro urbano de la ciudad, lo valorizan aún más ya que el traslado hasta ese lugar se puede realizar en contados minutos, y gozar allí de toda una jornada en la montaña.

La presencia del árbol

A la belleza natural del lugar era necesario complementarlo con la ornamentación que ofrece el árbol y consecuentemente, con la sombra que los mismos ofrecen.

Es así como personal de la Dirección de Bosques y Parques Provinciales, luego de quedar abierto al público el camino construido con motivo de las importantes obras hidroeléctricas. se abocó a las tareas de crear pequeños parques adecuadamente forestados, aprovechando todos aquellos espacios de terrenos aptos que quedaban entre el río y el camino.

La acción fue constante y ya se pueden observar siete sectores adecuadamente forestados y en pleno desarrollo. Para ello hubo que vencer innumerables dificultades, ante la irregularidad del terreno de cada sector y para dotarlo del riego correspondiente. Para evitar el daño de los animales sueltos y en muchos casos del público mismo, fue necesaria la construcción de cierres de alambrados, algunos de los cuales ya han sido retirados, quedando así habilitados libremente a los visitantes.

Necesidad de mejoras

Prácticamente ya está concretada una de las principales mejoras, cuál es lograr que los árboles crezcan y que sólo se obtiene tras la atención permanente y la espera de varios años. Es necesario ahora dotar a esos sectores de otras mejoras que brinden comodidad al visitante y seguridad para los forestales cuyo valor difícilmente pueda medirse en pesos.

En las últimas temporadas estivales ha sido notable la cantidad de visitantes que han elegido algunos de esos lugares para instalar sus carpas o casillas rodantes y gozar con sus familiares, de una temporada de descanso. Recientemente también la Municipalidad de San Rafael a través de su Comisión de Turismo, evaluó acertadamente las bondades del sector para una efectiva promoción del turismo y programó la habilitación de un camping, en uno de los sectores forestados. Tal iniciativa debe concretarse y es necesario también, en los restantes sectores, construir churrasqueras o asadores que delimitarán los lugares apropiados para hacer fuego y se evitará así que se quemen algunas plantas como es tan común que ocurra cuando se carece de la churrasquera, por precaria que ésta sea.

Educacionales

Suplencias. — SAN RAFAEL. — El 7, a las 14, en la escuela Nº 458 "Suipacha" de colonia Soitué, se ofrecerá una suplencia de maestra de grado.

—La Dirección de la Escuela Nº 378 "Horacio Mann", de Goudge, ofrecerá hoy a las 13.15, una suplencia de jardín de infantes por creación.

—El miércoles, a las 13.30, la dirección de la Escuela Nº 449 "Teodoro Schestakow", de El Algarrobal, ofrecerá una suplencia de maestra común.

Horas cátedras. — SAN RAFAEL. La Escuela de Bachillerato Técnico Químico Nº B-P 10, ofrecerá hoy las horas cátedras siguientes: dos horas de Higiene y seguridad industrial, 6º año; dos horas de Organización Industrial y Legislación del Trabajo de 6º año; y seis horas de Química Analítica Cualitativa de 4º año. Los interesados pueden presentarse aunque no se encuentren inscriptos en la Junta de Calificaciones

Entidades de bien público

Cámara Junior. SAN RAFAEL. — En la sede de la entidad, de avenida El Libertador 78, dio comienzo el plan de prácticas de oratoria efectiva, que organiza el área El Individuo. Se iniciaron estas actividades con la presentación del encargado de las prácticas, acto que estuvo a cargo del junior Oscar Ibáñez, secretario del área El Individuo. Posteriormente el escribano Jorge L. Romera, realizó una introducción al tema, dando a conocer los comienzos de la oratoria, como así las distintas técnicas de la práctica del arte de la palabra. Finalmente, y como capacitación de los miembros del capítulo, se realizaron las prácticas de oratoria efectiva. El plan proseguirá los días 12, 19 y 26 del mes en curso, siempre a la finalización de las reuniones de consejo directivo.

Taller literario comienza labor

SAN RAFAEL. — El 9 llevará a cabo la apertura de su taller literario I.D.E.A. (Integración Literaria y Cultural de San Rafael). La dirección estará a cargo de la profesora de Lenguas y Literatura Inglesa, Lida Aronne de Amestoy.

Ese taller funcionará durante tres días por mes, desde las 22 a las 24 y los domingos de 10 a 12. La inscripción se encuentra abierta de 10 a 12 y de 17 a 20 en los siguientes domicilios: Independencia 203, teléfono 22513, señora Noemí de Jacobsohn; Avenida Mitre 550, Eduardo Platero y Agustín Alvarez 1068, Percibaldo Billino.

Se ha fijado en $ 300 la inscripción y en igual suma las cuotas mensuales.

El programa de tareas que tendrá el taller literario en su primer y segundo trimestre es el siguiente: El cuento iberoamericano contemporáneo; sobre distintos cuentos representativos de las variadas tendencias o movimientos literarios, se verá lo siguiente: a) una exposición teórica que ubique al cuento en su contexto literario (escuela o movimiento) y en su entorno estético general; b) Un análisis crítico a fin de deslindar y estudiar sus múltiples aspectos y recursos; c) Una síntesis hermenéutica que revele, por el contexto simbólico profundo, el valor antropológico de la obra; d) Un seminario de aplicación en el cual los participantes del taller deberán escribir un relato siguiendo los rasgos del modelo estudiado sobre un motivo de elección personal. En el tercer trimestre, poesías contemporáneas. Estudio de poemas de autores americanos y europeos según el esquema anterior, y seminario de aplicación.

Designan párroco en una iglesia

SAN RAFAEL. — Ha tomado posesión de la parroquia San Pedro Apostol, el presbítero Angel Urquiza. La ceremonia en la que el sacerdote asumió esas funciones tuvo lugar en una misa concelebrada por el obispo diocesano monseñor León Kruk, y el templo se encontraba colmado de fieles.

Culto católico

Consejo Promotor. — SAN RAFAEL. — El Obispo, monseñor León Kruk ha nombrado el Consejo Promotor de los hombres de Acción Católica Argentina. Integran el Consejo los senores Juan Tonidandel, presidente; Angel Pereto, secretario y Aníbal León, tesorero.

Su principal cometido será promover la asociación en las diversas parroquias, recordando al respecto lo señalado por el Obispo, en su carta pastoral del 25 de febrero de 1974, que expresó: "Más que un deseo y consejo, es firme propósito del Obispo que en todas las parroquias se organicen y hagan efectivas las asociaciones siguientes: Acción Católica Argentina, Catequesis, Obras de las Vocaciones, Cáritas, Movimiento Familiar Cristiano, Movimientos de Cursillos de Cristiandad, Legión de María y algunas otras que se juzguen necesarias, como Comisión Pro Templo, etc.".

Oración por la Patria. — Como canto de despedida en todas las funciones litúrgicas se entonará la conocida canción-oración "Cristo Jesús en ti la Patria espera". Ello fue resuelto en la reunión de los sacerdotes con el Obispo y para rogar por la prosperidad del pueblo argentino y para que "hermanados busquemos ardiente y solicitamente en bien de todos, para que el bien común sea la meta de todos y cada uno. Siempre necesitamos de la ayuda de Dios, como individuos y como pueblo. Una de las obligaciones de un verdadero ciudadano católico consciente de su responsabilidad, es orar por la Patria".

Ensanche de una calle

SAN RAFAEL. — Se dará adecuado ancho a calle Colón, demoliendo un viejo edificio que cierra parte de la calzada y estrecha considerablemente el movimiento de vehículos. La obra será realizada por la Municipalidad. Se trata de un problema que desde hace mucho tiempo detiene el progreso edilicio de un sector progresista con densa población. El edificio a demoler se encuentra fuera de la línea municipal y por otra parte se trata de un peligro por su deficiente conservación, todo lo cual pone de relieve que ha de lograrse una doble solución. La casa a demoler ubica sobre calle Colón esquina Independencia.

6|4|F|59219|9|A

CINES Y TEATROS

CENTRO

AVENIDA - Hoy Cont. 14.30 a 24 hs. "PERFUME DE MUJER" y "JUANITA NALGAS DE ORO" Ph. men. 18 años.

AMERICA - 14.30 a 24 hs. "OSCAR" y "NO DEJES A TU MUJER IR A ITALIA".

CENTER - Hoy de 14 a 24 hs. Proh. men. 14 años. "Entre dos destinos" y "Descalsos y en el parque".

CINEMA - Hoy de 14 a 24 hs. "El Gato con Botas" y "Gulliver - viaja al Espacio".

CONDOR - Hoy cont. de 14.10 a 24 hs. "EL GORDO DE AMERICA", además "TRIANGULO DE CUATRO".

CITY. - Hoy Cont. 14 a 24 hs. "JOHN WAYNE Y LOS COWBOYS"; "QUE ESTOY HACIENDO EN MEDIO DE UNA REVOLUCION". Apta todo público.

LAVALLE - Hoy Cont. 14.30 a 24 hs. "LOLLIPOP" y "KU-FU, DE SICILIA CON FUROR".

LUXOR - Hoy Cont. 14 a 24 hs. Proh. men. 18 años. "Once pares de piernas" y "La frontera del diablo".

OPERA - Hoy cont. de 13.45 a 24 hs. "TOMMY", complementa. "LA MANO DESPIADADA DE LA LEY".

PREMIER - Hoy Cont. de 14 a 24 hs.: "EL PADRINO, 2ª PARTE". "VARIEDADES".

ROXY - Hoy Continuado de 14 a 24 hs. "EL PADRINO SEGUNDA PARTE". "Variedades".

GRAN REX - Hoy Cont. 14.30 a 24 hs. "LA COLA DEL ESCORPION" y "ESTA ESPECIE DE AMOR". (Ph. men. 18 años).

SELECTRO - Hoy, Cont. 17.30 a 24 hs. "A MEDIANOCHE VA LA RONDA DEL PLACER". Compl.: "TRES MUJERES PARA UN FINAL".

AUTOCINE BROADWAY - Hoy 21.30 hs. Continuado: " "Belle Star, la pistolera del Oeste", "Infierno en Caracas".

EL CERRO Cine Auto El Challao - Hoy 21.30 hs. "Te necesito tanto amor" y "El último aventurero".

GODOY CRUZ

C. E. C. - HOY 21 hs.: "La venganza de Milady" y "Los ángeles también comen porotos".

SPORTSMAN - HOY a las 21.15 hs: "Te necesito tanto, amor". Complementa otro gran estreno en colores.

PALMIRA

COLON - HOY a las 21.15 hs.: "Los chiflados dan el golpe" y "Operación trueno".

SAN MARTIN

CERVANTES - HOY a las 21.15 hs.: "La venganza de los tiburones" y "Simón el bribón".

MAYO - HOY a las 21.15 hs.: "Joe y Margarito" y "Las travesuras de Michel".

MONUMENTAL - HOY a las 21.30 hs.: "Los diamanteros de Chipre" y "El hijo del Zorro".

RIVADAVIA

DUCAL - HOY a las 21.30 hs.: "Los amantes de Venecia" y "Crescendo".

UERO

QUETAS, GABANES, TAPA- de napa, gamuza, gamulán, as para ambos sexos. Bou- Sur Mer 1677 - Inclus. Sá- de 8,30 a 13 hs.
31|3|C|118|26|4

ACHOS

DE COSECHA
ESDE $ 700 c/u.
era de los Andes 2119
26|3|C|115|15|4

ORO

COMPRO
kilates, $ 550 a $ 650.
EJO 271 - 2º piso - Of. 12.
4|4|C|401|6|4

Moscatel

A SECADERO COMPRO
ERITO MORENO S/N.
-A SECA - MAIPU - Mza.
(DE BLASIS)
6|4|F|59228|6|4

erro Nervado

4,2
NDEMOS $ 95 EL KILO
rego 487 - Guaymallén -
f. 242604. 6|4|C|699|6|4

VENDEDOR PROFESIONAL

NECESITA

IMPORTANTE EMPRESA DE PRODUCTOS DE CONSUMO INDUSTRIAL

REQUISITOS:

- Mayor de 30 años
- Casado
- Movilidad en buen estado (imprescindible)
- Excelente presencia y nivel intelectual

OFRECEMOS:

- Amplio futuro
- Instrucción especializada
- Constante apoyo
- Ingresos básicos asegurados y remuneración acorde al nivel de trabajo.

Solicitar entrevista llamando al Teléfono 244800 Señores OMAR AON o GUILLERMO ABOSKY - Hotel Sussex - Habitación 211. Inútil presentarse sin los requisitos mencionados.

6|4|C|704|6|4

PROY. Y DIR. TECNICA: ANDIA ARQUITECTOS.
CALC. Y DIR. DE ESTRUCTURA: ING. G. SILVESTRE
CONSTRUCCION: A. SERAFIN

SE ACEPTA PLAN BANCO

A ESTRENAR!

CASAS DE UNA PLANTA

Precio Especial por Pago Contado

Construcción Americana — Amplio Living Comedor — Comunicación directa a patio jardín — Tres Dormitorios — Placares completos con cajoneras — Cocina Comedor revestida en azulejos, con alacenas, mesada y pileta de Acero Inoxidable — Cocina de tres hornallas y horno — Lavandería cubierta, con revestimiento de azulejos — Baño totalmente azulejado, con bañera y accesorios cerámicos - Calefón Térmico — Cochera Cubierta — Patios y espacios con jardines — Provisión de agua corriente del Río Blanco.

Entrega Inmediata

Terrenos de 200 a 400 metros cuadrados

VENDE

inmobiliaria
C.O.S.
aramburo stanziola & cia.

SARMIENTO 37

HIERRO

DEL 4,2 AL 25

José F. Moreno 1247 - Mendoza

3|4|F|58682|10|4

SECRETARIA

PERMANENTE o TEMPORAL

4 MESES NECESITA EMPRESA TEXTIL IMPORTANTE

Requisitos Muy buena presencia. Redacción propia y referencias. Presentarse día miércoles 7 de 10 a 11 horas en: Tabanera 2630 - Ciudad.

6|4|T|03971|6|4

ORO

Consulte, traiga precio, si es real lo superamos. Trabajamos hasta con $ 15.— de margen.
—HONESTIDAD Y SERIEDAD—
JOYERIA MARTINEZ
San Martín 901, Gal. Rosso, L. 9
6|4|C|838|6|4

5.000 Hs.

ampo monte muy bien alambrado, 2 aguadas, sobre ruta y a 15 Kms. de Santa Isabel. Facilidades.
Venden: P .A. PIETRACATELLA Y CIA. S. C. C.
Sarmiento 322 — Teléfono 31870 - 31915 — B. Blanca
6|4|C|351|6|4

CAMION

— GRANDE —
PARA COSECHA
Listo para Trabajar Hoy
TELEFONO 222024
6|4|T|03999|6|4

UN VENDEDOR

con Movilidad

P/farmacias, perfumerías, mercerías ,etc. Excelente oportunidad. Hombre joven y dinámico. Presentarse HOY horario comercio: Espejo Nº 785 - Mendoza.
6|4|C|760|6|4

PADRES:

SERVICIO EXCLUSIVO

Atención escolares y estudiantes con problemas de aprendizaje. Todas las materias. Clases domiciliarias. Informes: Martes y jueves, 18 a 20 - 9 de Julio 1357, 3º piso, Oficina 5 - Mendoza.
6|4|C|881|7|4

VIAJANTE

PARA IMPORTANTE EMPRESA INDUSTRIAL

NECESITAMOS

Interesantes ingresos - Remitir antecedentes

Poste Restante Nº 31 - V. P. Diario LOS ANDES

6|4|F|59306|6|4

Parques y Jardines

REALIZACION Y ASESORAMIENTO TECNICO
— CONSULTENOS SIN COMPROMISO —
Lunes a viernes de 16 a 20 hs. - Sábados de 9 a 12 hs.
"PARQUI - TEC"
GARIBALDI 57 — 4º "D" — MENDOZA
TELEF. 248882 y 248900 (Int. 65)
6|4|F|59203|6|4

L.I.M.C.E.C.

LIGA MENDOCINA DE LUCHA CONTRA EL CANCER
El Cáncer es curable, consulte a tiempo
INSTITUTO DE ONCOLOGIA
MONTECASEROS 1020, Cdad. Tel. 44591

GRAFICOS

VENDO
Máquina Automática
Serra M-56 - 56x40. Excelente estado y en funcionamiento.
TELEFONO 291245
6|4|C|896|6|4

GUIA PROFESIONAL

MEDICOS

MIGUEL ANGEL CHIRINO ZARATE
ca. Enfermedades de la mujer. ención cáncer Tratamientos cializado extranjero. Mutuales 1856 - Teléfono 250237.
20|1|F|50705|Pte.|B

r. OSCAR E. CAMINOS
ca y Cirugía. Obesidad. Vá- Vejez. Enf. Venéreas. Impo- a. Mutuales. Sarmiento 777, 241768. De 11 a 13 y 17 a 21
9-1-F-Pte

Dr. OMAR MUSRI
de Mendoza: Sanatorio Poli- o Guaymallén - Tel. 218052 Martín: Sanatorio Argentino davia: Sanatorio Carrasco y na
6|2|F|62272|Pte

Dr. RODRIGUEZ SAA
MEDICO CLINICO
Dra. RODRIGUEZ SAA
PIEL - DEPILACION
ínez de Rosas 2055 T. 230063. amente 17 a 21. Mutuales.
31|3|F|Pte

C. E. A. M.
o Estudios Afecciones Ma- as. - Catamarca 83, Dpto. 61 a 20 hs.
3|4|F|58668|Pte.

r. ANGEL C. NAVARRO
gía - Atiende lunes, miérco- viernes de 17 a 20 hs. Re- turno. Alpatacal 2755. Teléf. 5.
1|11|F|Pte.|A.

. ISAAC SCHERBOVSKY
. Fernando Scherbovsky
ca. Enfermedades Bronco- monares. Pedir turno: José F. no 2760. Tels. 257402-258616.
30|3|F|Pte.|A

NUTRICION

Dr. MINUCHIN
idad, Diabetes. Delgadez, Go- arteriesclerosis. Aparato diges- Turnos. Roca 20. Las Heras, 254402. Amigorena 80, Ciudad 244777.
3|12|F|Pte

VIAS URINARIAS

ALBERTO D. BEKERMAN
PECIALIZADO EN EE. UU. gía, Riñón, Vejiga, Próstata, tales, Adultos Niños. Esteri- - 9 de Julio 1189, 2º "15". os: 231915 247445.
17|3|C|275|16|4

r. IGNACIO J. ROMEO
IRUGIA VIAS URINARIAS gía general. Diariamente des- 7 horas. Pedir turno República e Siria 325. Teléfono 292220.
7|3|F|49557|Pte.

r. MANUEL BIANCHI
n, vejiga, próstata y genita- Esterilidad masculina Turnos las 16 horas. Teléf 256234 tín Alvarez 250.
4|6|F|66024|Pte

r. ALBERTO PABLO CORICA
PECIALIZADO EN EE. UU. medades vías urinarias. Adul- niños Colón 532. - Turnos: onos 240835 y 252553.
29|1|F|29090|Pte

VARICES

SPINETTA REGUERO
es trat. no operatorio por o fulguración Cirugía Espec. a. Turnos: Junín 218. Barrio al Tel 244111. Pte.

OBESIDAD

r. MARIO R. LEVIN
OBESIDAD
tor Centro Médico - Modela- Corporal Post Parto y Obesi- Gimnasia modeladora. Masa- anuales y electrónicos. Baños or individuales. Parafina re- ora. Bronceado. Fisioterapia. tienden todas las Mutuales. Martín 1464, G. Cruz, T. 246897
31|8|F|87535|Pte

r. ALBERTO SEVILLA
tor de los Institutos Médicos besidad, asma y alergia de oza, Córdoba y Buenos Ai- Obesidad y celulitis deforman- Várices y hemorroides, trata- tos sin operación y sin dolor. tamentos especializados: As- rtamentos, Cardiología, Gineco- Alergia, Cirugía plástica y estética. os de cabellos (Prof. Tomás es y Edgardo Escobar). Ave- Colón 232. T. 290006 - 241440. demos mutualizados. Horario a 12 y de 15 a 20 horas.
28|11|F|31160|Pte.

ENDOCRINOLOGIA

Dra SOFIA FRIDA SCHERBOVSKY
des - Obesidad - Esterilidad - etes - Crecimiento y desarro- dolescencia. De 8 a 13 hs. So- turno a los Teléfs. 25-402 - 6. MUTUALES. José Pedro Moreno 2760. Ciudad.
9|3|F|49954|31

APARATO DIGESTIVO

Dr. NESTOR MATUSCHKA
Clínico. Aparato digestivo, hígado, estómago, intestino, hemorroides. Diariamente desde las 17. Turnos: a los Tels. 291752 y 248241. - Colón 185. 4º piso.
5|4|F|Pte.

HOMEOPATIA

Dr. DANIEL J. LISSIN
Atiende días 8, 9 y 10 en su nueva dirección: H. Yrigoyen 117, Ciudad. Reservar turnos: Teléfono 291718.
31|3|F|58129|10|4

Dr. ALBERTO GRUENBERG
Atiende 6-7 abril. Retirar turnos lunes a viernes 15.30 a 19.30 horas. Marconi 780. Godoy Cruz.
2|4|C|711|6|4

MASTROGIACOMO DE HOZ
MENDOZA: 10 de Abril de 17 a 21 hs., Patricias Mendocinas 1944. Turnos Tel. 218969. SAN MARTIN: 10 de Abril 10 hs., Pueyrredón 344 SAN RAFAEL: 11 de Abril 10 hs., Córdoba 374, Tel. 24054. GENERAL ALVEAR: 11 de Abril 17 hs., Sarmiento 181.
4|4|F|58785|10|4|A

PSIQUIATRAS

GUILLERMO A. MARTINEZ
Psiquiatra graduado en el Instituto Psiquiátrico de Nueva York. Mitre 1483. Turnos: Teléf. 215684
10|10|F|Pte.|A

ESPECIALISTAS EN CORAZON

ROBERTO WINTER
CARDIOLOGO
Electrocardiogramas y otros estudios. Atiendo mutuales. Rivadavia 430. Tel. 245423-230836 - Mendoza.
18|3|C|706|19|4

CARDIOLOGIA

CARDIOLOGIA de URGENCIA
Atención permanente. Electrocardiogramas a domicilio. Teléfonos. 242417 y 249001.
11|3|C|523|15|4

ESPECIALISTAS EN SEÑORAS

Dra. ELVIRA AXENFELD
Señoras - Embarazos - Partos: lunes, miérc. y viernes, 17 a 21 hs. Pedir turno. - San Martín 1818. - Depto. 1. - Tel. 216150.
10|2|F|43462|Pte.|A

Dr. HUGO BRANDI ZAPATA
Dr. H. BRANDI
Fertilidad matrimonial. Menopausia. Cirugía. Ginecología. Partos. San Lorenzo 222. Turnos: 243286. Part. 960116 - 240440.
27|2|F|Pte.|A.

GARGANTA, NARIZ y OIDO

Dr. LUIS E. MONETTI
10-12 - 18-21 horas. 9 de Julio 1050. Teléf. 249323. Particular: teléfono 246661.
10|3|F|53157|Pte.

Dr. RAUL JOSE BONSANGUE
GARGANTA - NARIZ - OIDOS
Turnos teléfonos 258555 y 262630. 25 de Mayo 1413.
10|5|Pte.|A

ESPECIALISTAS DE LA PIEL

Dr. ALBERTO J. GRINBERG
Enfermedades de la piel. Alergia dermatológica. Horario: lunes a viernes, 17 a 21 hs. Sarmiento 777 Mendoza.
15|7|F|75872|Pte

ALBERTO TORRES CORTIJO
Ex médico becario Univ. Madrid. Emilio Civit 43. 1er Piso. Turnos de tarde al Tel. 255760.
6|4|F|59285|Pte.

CIRUGIA ESTETICA

Dr. HUGO SALOMON
Unicamente Cirugía estética funcional de nariz. Clínica Godoy Cruz. Godoy Cruz 333. Teléfonos 215951 y 215952. Mutuales.
Pte. F.D.

Dr. J. SANANES
Jefe de servicio Sala 1 Hospital Emilio Civit. Cirugía de nariz mamas, adiposidades, injertos, quemados. Pedir turno. P. B. Palacios 1260 (Ituzaingo). T. 257319-251391
7|3|F|Pte.|D

ASMA Y ALERGIA

Dr. LUIS BROITMAN
ASMA - ALERGIA
Patricias Mendocinas 634. Planta baja. Local 9. Teléf. 249907. - Se atienden mutuales.
4|6|F|65875|Pte.|A

CLINICA DE ALERGIA
Dr. BOUERI
Dr. SALOMON BOUERI
Dr. ARNALDO BOERO
Dr. EDUARDO PENA
Corrientes 39 - Teléfono 251591 - Pedir turno.
2|9|F|37791|Pte.|A

OCULISTAS

Dr. ZALDIVAR
Dra. MISTELI
Nueva dirección: Av. Emilio Civit 685. Ciudad. Tels. 257000 - 257100
14|1|F|Pte

Dr. M. MARCHEVSKY
OCULISTA
Consultas de 11 a 13,30 y de 15 a 19 horas. Rioja 1130. Tel. 247996.
25|9|F|94036|Pte.

Dr. ALVAREZ NOQUE
SOLICITAR TURNO
Enfermedades y cirugía de ojos. 9 de Julio 951 - 1er. Piso - Dpto. 5 Tel. 241324 - 241443 y 241805.
4.6|F|Pte.

CLINICA DE OJOS
Atendida por
16 Médicos Oftalmólogos y 6 Auxiliares Técnicos Universitarios
Consultorio externo de 8 a 21 hs. Guardias permanentes. Cirugía e internación. Atención de particulares y Mutualidades. Av. España 888. Teléf 248856. 18|3|F|42513|Pte.

ONCOLOGIA

DOCTOR
ROGELIO A. TABER
CANCEROLOGIA - CIRUGIA
Especializado en Francia e Italia. Tumores. Patología Mamaria. Quimioterapia. Consultorio: P. Mendocinas 634 - 2do. Piso Dpto. 25 - Pedir turno: Teléfonos: 249629 - 244999.
1|4|F|58294|29|4|A

ODONTOLOGIA

VICTOR M. PICCIONE
Doctor en odontología. Cirugía de boca y huesos de la cara. Martes y jueves, Sanatorio Policlínico de Cuyo. Tel. 243000. Part. 255547.
1|2.F.Pte.

Dra. GRACIELA BRODSKY
NIÑOS - ADULTOS
Martes ,jueves y sábado, 17 a 20 hs. Espejo 65, 1º "H". Turnos: Tel. 230776.
1|4|C|183|30|4

REUMATISMO

Dr. MANUEL MENA
Reumatólogo - Enfermedades de columna vertebral, brazos doloridos, ciática. Atiende de 15 a 20 hs. Buenos Aires 226. Lunes a sábados.
20|3|F|Pte.

CENTRO REUMATOLOGIA
Infanta M. de San Martín 56, 4º P. (detrás Correo Central). - Turno tarde - Tel. 240917. - Mutuales.
14|1|F|41196|Pte.

HUESOS

Dr. ARAGONA
Especializado en Italia, Francia, España. Clínica cirugía, huesos, articulaciones Mutualidades. Rivadavia 430. T. 246935. Pat 241775.
4|2|F|44016|Pte.

RADIOLOGIA

Dres. RICARDO HORENSTEIN
MARTHA G. de HORENSTEIN
Radiografía - Radioterapia. Colón 185, 8º Piso - Teléf. 242747 - Particular: 245906.
28|8|F|.6771|Pte.|A.

PARTERAS

ESTHER C. DE SANANES
Partera nacional. Diariamente de 10 a 20 hs. Solicitar turno. Pedro B. Palacios 1260 (Ituzaingó) entre Catamarca y Lavalle. Teléfs. 257319 y 251391.
7|4|F|Pte.|D.

CELINA E. M. DE ARNEDO
PARTERA NACIONAL
Catamarca 585, Ciudad. T. 242388 Pedir turno.
29|F|99490|Pte.

DELIA MASCAREÑO DE GOMEZ
OBSTETRICA NACIONAL
Pedir turno: Pellegrini 945. Godoy Cruz. Teléf. 292214.
2|4|F|30|4|D

LIDIA M. de CUARTAS
PARTERA
25 de Mayo 770, Mendoza. Teléfono 247223.
11|10|F|Pte.

J. DELIA SANCHEZ GOMEZ
OBSTETRICA NACIONAL
Atiende de 15 a 17 horas, menos sábado. Rivadavia 634. Tel. 241019.
6|12|F|Pte.

PEDICUROS

CASA SCHOLL
Pedicuros. Calzados. Plantillas, Medias y Vendas para Várices. Todo para el confort del pie. Pedir turno. Montevideo 27. Mendoza. Tel. 246200.
27|8.F.Pte.-A

AVISOS CLASIFICADOS

Compra y Venta de Propiedades

M LABANCA
VENDE
Coronel Plaza 763 - Mza.

OFICINA céntrica 33 m2., baño, alfombras, cortinados, división, etc., sobre calle Godoy Cruz.

CASA GRANDE: 14 Hab. doce c|baño privado, entr. vehículos, construcción antigua, buen estado. 550 m2. total ideal residencial o petit hotel.

GRAN CASA residencial 220 m2. cubiertos, antisísmica, 4 dormitorios, oficina, hall, garaje, tres entradas, parquets, placares, tres baños, dependencias, etc. Sección 3ª Cdad.

ZONA INDUSTRIAL Godoy Cruz, fondos Carril Rod. Peña. 5.000 metros terreno, casa antigua, viña, frutales, desocupada, 24,50x206 mts.
6|4|C|748|6|4

A. CUBESINO Inmobiliaria compra urgente casas, departamentos, lotes, fincas, negocios. Operaciones inmediatas. Fuerte contado. Gutiérrez 732, Mza. T.E. 256739. 3|4|F|58649|Pte.

A AL CONTADO compro casa modesta o lote algo construído - Operación inmediata - Tel. 227011.
4|4|F|57146|64|

A DUEÑO compro casa, puede ser mixta, preferible t|servicios. Contado 50%, saldo corto plazo. Provivienda. Perú 1214. Teléf. 218277-255813-258054.
5|4|C|454|7|4

A PROPIETARIOS que deseen vender su propiedad, Provivienda asegura venta rápida y ventajosa. Solicita tasador s|compromiso. Perú 1214. T. 218277-255813-258054.
5|4|C|454|7|4

A CUBESINO Inmobiliaria vende lote 6ta. Sección. 250 mts., $ 60.000.000; lote Dorrego 15 x 15, esquina. $ 90.000.000; antisísmica en Dorrego, 2 dormitorios, living comedor, baño, cocina comedor, cochera, patio. $ 190.000.000; Dpto. Barrio Bombal, 1 dormitorio, living comedor, cocina comedor, patio, a estrenar, $ 220.000.000. Gutiérrez 732, Mza. Tel. 256739.
6|4|F|56764|7|4

A PROPIETARIO compramos casas, departamentos, lotes, fincas. Godoy & Pelaia. Máxima seriedad inmobiliaria. Gutiérrez 585. T. 258543 - 251597.
13|2|F|44635|Pte.

A ESTRENAR casa 1 planta, 3 dormit., 2 baños, l-comed., garaje, cocina comedor y patio. - Urbana Inmobiliaria. 9 de Julio 315, Mza.
5|4|C|766|6|4

A CASA 3 dormit., 1|comedor, cocina, dep. servicio, 2 baños, garaje y patio. Urbana Inmobiliaria. 9 de Julio 315. Mza.
6|4|C|842|7|4

A $ 1.300.000, t|$ 2.200.000, amplia casa sobre Mitre, ciudad, superficie 700 metros; 1|comedor, 3 dormitorios, cocina c|artefactos, comedor diario, e|vehículos, amplio fondo. Provivienda. Perú 1214.
6|4|C|850|6|4

A $ 800.000, t|$ 1.300.000, casa y departamento desocupada, 2 cuadras Arco Rodeo de la Cruz; 1|comedor, 2 dormitorios c|placares, cocina, patio al fondo tiene 1 departamento: 2 habitaciones, cocina, baño. Provivienda. Perú 1214.
6|4|C|850|6|4

A $ 2.850.000, t|$ 3.850.000, amplio chalet, superficie 500, cubiertos 200, a 1 cuadra Costanera, ciudad, amplio 1|comedor, 3 dormitorios, c|comedor, garaje, fondo. Provivienda. Perú 1214.
6|4|C|850|6|4

A $ 1.300.000, t|$ 2.100.000, urgente p|viaje, Godoy Cruz, antisísmica, jardín, 1|comedor, 4 dormitorios, 2 baños, cocina c|artefactos, e|vehículos, fondo. t|servicios. Provivienda. Perú 1214.
6|4|C|850|6|4

A BUEN precio, casa 2 dormitorios, dependencias, todos servicios, facilidades. Bandera de los Andes 826. San José, de 6 a 20 horas.
6|4|T|03992|6|4

A NECESITAMOS comprar o alquilar local. Dorrego, G. Cruz. Puebla 244043.
6|4|C|807|6|4

A INMEJORABLE Dpto. duplex pleno centro. Recibo ofertas. - Puebla 244043.
6|4|C|807|6|4

A $ 130.000.000 galpón 130 metros sobre 365 m. superficie con casa regular estado, teléfono, fuerza, pavimento, cerquita ferrocarril. San José. Lavalle 18. - Teléfono 253115.
6|4|C|818|6|4

A ESTRENAR Trapiche, 3 dormitorios, dependencias, total pesos 3.000.000, facilidades. Colón 124.
6|4|C|817|6|4

A DUEÑO compro contado casa, Dpto., Ciudad o alrededores. - 244958.
6|4|C|817|6|4

A TERMINARSE Guaymallén dormitorio, comedor, garaje 75 millones, facilidades, Colón 124.
6|4|C|817|6|4

A PROPIETARIO compro casa o Dpto. Lavalle 18. Tel. 253115.
6|4|C|818|6|4

A FINCA en Tunuyán 16 Has. total, 8 manzanas y 8 pera chacra, derecho riego, álamos, 2 casas. Urbana Inmobiliaria. 9 de Julio 315 - Mendoza.
6|4|C|842|7|4

A PROPIETARIO compro urgente casas, departamentos y lotes. Operación inmediata, fuerte contado. F. J. Sapunar. San Lorenzo 315. Ciudad. Teléf. 290457.
6|4|F|59254|12|4

A 15 KILOMETROS ciudad, vendo 17 Has. tierra, ideal p|cultivos, forestación. T. 231524.
6|4|C|884|6|4

A ESTRENAR, chalet 4 dormitorios, 2 baños, etc., zona Guaymallén, cerca Costanera. Cicchitti. T. 292078.
6|4|C|890|6|4

ANTISISMICA, 2 dormitorios, dependencias, teléfono. Total $ 220 millones, anticipo 50 %, saldo 2 años. José Federico Moreno 1575.
6|4|F|59289|7|4

ANTISISMICA, 3 dormitorios, dependencias, falta treminaciones. Bandera de los Andes 826, San José, de 6 a 20 horas.
6|4|T|03993|6|4

ANTISISMICA, 3 dormitorios, dependencias, anticipo $ 100 millones, total $ 170 millones. - José Federico Moreno 1575.
6|4|F|59287|7|4

ATENCION Sr. comerciante permuto en Bº Cano Dpto. pta. baja frontal por negocio. - Ofrecer Puebla 244043.
6|4|C|807|6|4

ANTISISMICA 3 dormitorios living comedor y cocina comedor amplios, entrada vehículos, patio, terraza $ 180.000.000. Lavalle 18. Teléfono 253115.
6|4|C|818|6|4

ANTISISMICA ciudad, 3 dormitorios, dependencias servicio, escritorio, consultorio, cochera. - $ 280.000.000. Lavalle 18. - Teléfono 253115.
6|4|C|818|6|4

ANTISISMICA en San José (Villa Nueva), 2 dormitorios, baño, living - comedor, placares, fondo amplio, s|pavimento. Inmobiliaria Regional. Garibaldi 7 - 6º Piso, Of. 16. Tel. 241101.
6|4|F|59233|6|4

ANTISISMICA, Barrio Supe, 3 dormitorios, living comedor, baño, patio, cochera y jardín. Contado $ 180.000.000, saldo a convenir. Vende F. J. Sapunar. San Lorenzo 315. Ciudad. Teléf. 290457.
6|4|F|59250|6|4

ANTISISMICA, 6ta. Sección, seminueva, 3 dormitorios, 2 baños y dependencias. Total $ 680.000.000, contado 50 %, saldo 4 trimestres. Vende F. J. Sapunar. San Lorenzo 315. Ciudad. Teléfono 290457.
6|4|F|59248|6|4

ANTISISMICA, corte antiguo, calle Moreno de Guaymallén, 3 dormitorios, living comedor, cocina comedor y dependencias, patio. Total $ 150.000.000, con facilidades. Vende: F. J. Sapunar. San Lorenzo 315. Ciudad. Teléfono 290457.
6|4|F|59252|6|4

ANTISISMICA 3 dormitorios dependencias, vendo. Copacabana 954 - Las Heras.
6|4|C|897|6|4

ATENCION lote 200 metros, pavimento, en Barrio Vialidad, Gilén. Recibo coche, camioneta. Teléfono 245799.
6|4|C|862|6|4

ATENCION casa antisísmica a terminar, 3 dormitorios, 2 baños, en San José. Total 1.300.000, contado 50%, saldo 1 año, Teléfono 245799.
6|4|C|862|6|4

ANTISISMICA 2 plantas en Godoy Cruz, 3 dormitorios, living comedor, 2 baños, garaje, patio, todos los servicios. $ 2.350.000, 50 % al contado, saldo un año. San Martín Sur 80. Godoy Cruz. T. 221087.
6|4|F|57163|6|4

ANTISISMICA, Barrio Parque, 2 dormitorios, garaje, todos los servicios, vendo. San Martín Sur 80. Godoy Cruz. T. 221087.
6|4|F|57165|6|4

ACCESO Este vendemos 10 hectáreas fraccionadas. Consulte Abril Inmobiliaria. T. 214316.
6|4|C|889|6|4

CASAS y chalets pre construídos. Con $ 50.000 y 6 cuotas, tenga su vivienda económica, saldo 36 cuotas. Tel. 262557. Localización Construcciones, Avda. Libertad y Pedro del Castillo, Villa Nueva. Gilén.
4|4|F|58990|6|4

COMPRO casa urgente antisísmica, t|servicios, pavimento. Contado 50%, saldo 12 meses. Provivienda. Perú 1214. T. 218277-255813, 258054.
5|4|C|454|7|4

COMPRO - VENDO lotes, casas, departamentos, negocios. "Benturino", Colón 669. Tel. 246927. Lugones.
5|4|F|59132|9|4

COMPRO casa antigua p|depósito o galpón y terreno cerca calles San Martín o Belgrano (G. Cruz). Droguería Bermejo, San Martín 1089, G. Cruz. T. 223172.
24|3|F|55701|18|4

COMPRO céntrico o cerca San Martín (G. Cruz), departamento construyéndose, salón negocio, oficinas o cocheras. Droguería Bermejo, San Martín 1089, Godoy Cruz. Tel. 223172.
24|3|F|55727|18|4

COMPRAMOS urgente casas, departamentos, lotes. Córdoba 154, ciudad. 254996.
5|4|F|59137|9|4

CASA modesta o terreno compro urgente, contado $ 60.000.000 saldo convenir. Marziali. San Martín 1640, Godoy Cruz. 245373.
6|4|C|804|6|4

CASA como terreno sobre San Martín Godoy Cruz, 420 metros, vendo. Llaves Marziali. San Martín 1640 Godoy Cruz. 245373.
6|4|C|804|6|4

CASITA modesta o salón, cocina y baño deseo alquilar para laboratorio. Tel. 220402.
6|4|C|732|7|4

COMPRAMOS casa, departamento, ciudad, también alrededores, buena parte contado. T. 221252.
6|4|C|784|6|4

CIUDAD, Lagomaggiore y Mitre, regia casa, 3 ambientes, garaje y dependencias, 50 % contado, saldo convenir. T. $ 1.600.000. Tel. 252019.
6|4|C|790|6|4

COMPRAMOS fincas, casas, bodega, para satisfacer a mis numerosos pedidos. Casa Munello: Ofic. Salta 1242. Cdad. Teléf. 216702.
6|4|F|59262|6|4

CON 50 % antisísmica 3 dormitorios, agua, luz, supergas, colectivos Avda. autopista a 250 metros Rodeo de la Cruz. Escucho ofertas. Juárez. Teléfono 262650. Libertad 885 - Villa Nueva.
6|4|F|15854|6|4|D

CON 50 % antisísmica esquina salón comercial, agua, luz, e|vehículos, colectivos, troley a 300 metros. Véala, escucho ofertas. Juárez Tel. 262650. Libertad 885 Villa Nueva.
6|4|F|15855|6|4|D

CON 50 % terrenos 2.000 metros frente Avda. Rodríguez Peña a 500 metros ruta 7 y 250 autopista y más terrenos a 12.000 y 15.000 metros, agua, luz, colectivos pavimento, teléfono. Consulte. Escucho ofertas. Juárez. Tel. 262650. Libertad 885 Villa Nueva.
6|4|F|15853|6|4|D

CASA en Godoy Cruz, $ 100.000.000, resto facilidades. Nigito Propiedades. Colón 829. Godoy Cruz.
6|4|F|57173|6|4

COLON al 500, de Godoy Cruz, vendo hermosa casa corte antiguo, 3 dormitorios, living, comedor, 2 baños, porch, patio, parral, frutales, garaje, jardín, y departamento interno, 2 dormitorios y dependencias. Todos los servicios. San Martín Sur 80. Godoy Cruz. T. 221087.
6|4|F|57164|6|4

COMPRO casa de primera en Godoy Cruz, construcción moderna, 3 dormitorios, dependencias y garaje, permuto con departamento a estrenar sobre Avda. San Martín, Godoy Cruz, dos dormitorios, dos baños, calefacción central, alfombrado, diferencia a convenir. San Martín Sur 80. Godoy Cruz. T. 221087.
6|4|F|57161|6|4

CASA Santa Ana, 3 dormitorios, departamento pleno centro. Abril. T. 214316.
6|4|C|889|6|4

COMPRO casa, preferentemente en Barrio, hasta $ 220.000.000. Informes T. 252802.
6|4|C|892|6|4

DEPARTAMENTOS nuevos, centro ciudad ,de 1, 2 y 3 ambientes, cocina y baño. Vende J. Cecco Colón 617, T. 243330.
5|4|F|59121|6|4

DPTOS. en avanzada construcción sobre Colón. Contado y 60 meses. Mitre 685 Mendoza.
6|4|T|03968|7|4

DEPARTAMENTO frente a plaza céntrica vendo - 3 dormitorios y dependencias - Tel. 216133 - Horario comercio.
6|4|F|59241|6|4

DOS DEPTOS. vendo en Dorrego. J. G. Godoy 1420, de 19 horas en adelante.
6|4|C|738|6|4

DEPARTAMENTOS: Categoría, a estrenar, 3 dorm., 2 baños; chalets; Belgrano, B. Escorihuela: 3 dorm. Canizo Puebla. T. 247949.
6|4|F|59263|6|4

DEPARTAMENTO, ciudad, 3 dormitorios, living comedor, baño, lavandería, patio. Total $ 500 millones, con facilidades. Vende F. J. Sapunar. San Lorenzo 315. Ciudad. Teléfono 290457.
6|4|F|59251|6|4

DPTO. barrio Bombal vendo 2 dormitorios, dependencia. - Informes San Martín 1718 local 3-4.
6|4|C|892|6|4

DEPARTAMENTO vendo, a metros de Plazoleta Barraquero, 3 dormitorios, 1|comedor, 2 baños, terraza, individual, balcones, piso parquet. San Martín Sur 80. T. 221087.
6|4|F|57166|6|4

FINCA 61 Has. Tunuyán vendo casa, pozo, tractor e implementos Tel. 223005.
6|4|C|723|6|4

FINCA en Uspallata, 62 Has. de tierra con plantaciones de alfalfa, alambrada, dividida en cuadros, derecho de agua abundante. Ideal para forestaciones. Casa antisísmica, galpón, animales y herramientas. Se vende total o dos fracciones. Contado y facilidades. Recibo a cuenta del saldo, casa, departamento Casa Munello: Ofic. Salta 1242. Cdad.
6|4|F|59261|6|4

FINCA Lavalle 10 Has. 4 parral nuevo, pozo, casas herramientas, permuto casa Ciudad, alrededores. San Juan 735.
6|4|C|825|6|4

FINCA, Luján, 7 has parral y espalderos, total uvas tintas. Derechos agua definitivos. Gómez Mansilla, Chile 838. Tel. 290585.
6|4|F|59328|7|4

FINCA, compro, parrales, frutales, olivos, tierra nivelada, pedidos sobre Buenos Aires. Cicchitti. T. 292078.
6|4|C|890|9|4

FINCA: centro Lavalle, 9 Has. 2 parral, 1 espaldero, resto tomates, casa, derecho agua, 2 animales, semi - surgente 6", contado $ 95.000.000, saldo convenir. Acepto casa o vehículo. Chile 1819. Cdad. (Lunes).
6|4|C|87|6|4

FINQUITA vendo, Costa de Araujo, 5 Has viña, c|luz, agua, casa. T. 231524.
6|4|C|884|6|4

GUAYMALLEN, mts. Mitre, antisísmica 3 ambientes, garaje, dependencias. T/$ 1.900.000, facilidades, recibo vehículo. Teléf. 252019.
6|4|C|790|6|4

GALPON y lote s|San Martín, ciudad, 366, m2. terreno, 160 m2. cubiertos. Cicchitti. T. 292078.
6|4|C|890|6|4

LOTE 10 x 23, Bº Mathlu. Las Heras. Total $ 100.000, facilidades. Provivienda. Perú 1214.
6|4|C|850|6|4

LOTE 10 x 30, 3 cuadras 6ta Barrio O.S.N. Las Heras. T|$ 350.000, facilidades. Provivienda. Perú 1214.
6|4|C|850|6|4

LOTE 300 mts., con edificación precaria, 5ta. Sección, anticipo $ 100.000.000, saldo convenir. José Federico Moreno 1575.
6|4|F|59291|7|4

LOTEO Pécora, 200 m2. Recibo vehículo, facilidades, Teléfono: 259867, de 14 a 20 horas.
6|4|T|03994|6|4

LOTE, Godoy Cruz, Villa Anita, 280 m2. Contado y facilidades. Vende: F. J. Sapunar. San Lorenzo 315. Ciudad. Teléf. 290457.
6|4|F|59253|6|4

LOTE céntrico 18 x 30 mts., excelente ubicación. Cicchitti. Tel. 292078.
6|4|C|890|6|4

LIQUIDO casa, Barrio Bancario, Dorrego, 3 dormitorios, dependencias. Informes: San Martín 1718. Local 3-4.
6|4|C|892|6|4

MAIPU vendo finca 5 Has. parral, viña, olivo, casa, derecho agua. Tratar: familia Martín. Tropero Sosa y Urquiza, Maipú.
4|4|F|58998|6|4

PARTICULAR vendo casa, barrio Laprida. Total $ 180.000.000, con 50 % contado, saldo 20 meses, sin interés. Teléf. 226331.
6|4|T|03987|6|4

PROPIETARIO vende en 6ta. Sección casa dos plantas todas comodidades. Recibe antisísmica menor valor. Tel. 217748.
6|4|T|04024|6|4

REGIA casa ciudad, cerca Ramírez, todas las comodidades, teléfono, contado $ 45.000.000. Saldo convenir. Chile 1819. Cdad.
6|4|C|887|6|4

TERRENO 4 hectáreas para industria o barrio vendo $ 100 el metro. Funes 216938.
6|4|C|897|6|4

USPALLATA, vendo campo, derecho riego, potreros. Informes: T. 252802.
6|4|C|892|6|4

VENDO lote a metros de Gigante, 11,50 x 50. Güemes 302. San José.
6|4|T|04002|6|4

VENDO Dpto. en construcción pleno centro de Luján. Rivadavia 89 - Luján.
6|4|F|59282|7|4

VENDO lote 270 m2. sobre calle Mallea, tratar en Mallea 120 - Luzuriaga, Maipú. - Contado pesos 40.000.000.
6|4|C|762|6|4

VENDO 3 Has. y terreno 16.000 mts., sob

HIERRO DE CONSTRUCCION Nº 4,2 AL 25
TENEMOS CEMENTO PORTLAND
OFERTA: Varilla Nº 8 ..... $ 430
Varilla Nº 4,2 ..... $ 160
CORRALON AVENIDA
San Martín 145 — Las Heras — Teléfono 216980
GOBERNADOR GONZALEZ y VIDELA CASTILLO - CIUDAD
1|4|C|561|7|4

Oportunidad - Ultimos Lotes
Fracciones de 5 Hectáreas. Tierras fértiles aptas todo cultivo, agua a poca profundidad. En Pareditas (San Carlos) sobre ruta a San Rafael. Títulos perfectos. Plan de pago excepcional. Al Boleto 10.000 - Escritura 20.000 - 48 cuotas de 1.500 mensuales sin interés y 4 anuales de 4.500 sin interés.
JOSE F. MORENO 2024 — CIUDAD
5|4|C|655|6|4

GEORGALOS HNOS. S.A.I.C.A.
COMUNICA a sus PROVEEDORES y PRODUCTORES en general que inició la recepción de ACEITUNAS de todas las variedades para conserva en sus horarios de Lunes a Viernes de 8 a 12 y de 14 a 20 Horas.
FABRICA: Confín Desagüe s/n. - Rodeo de la Cruz - Gllén. - Mendoza
Teléfonos: 290005 - 245029.
6|4|F|59201|6|4

PERMUTO TRACTOR POR GRUPO ELECTROGENO
Massey Ferguson 0 por Grupo Electróg. 60/90 HP - 380 V.
Horario de comerc. Belgrano 350 - Men.
6|4|F|59[illegible]

ATENCION RIVADAVIA
Vendo lote radio céntrico "Loteo Cardama", excelente ubicación. Tratar: ROBERTO TAHAN. Liniers 552, Rivadavia. - Hoy y todos los días de 12 a 13 horas.
5|4|F|58492|7|4

VENTA DE CAJONES PARA UVA FRESCA
Toritos - bandejas - cajas y cubetas por 2 Kgs.
NUEVOS Y USADOS - TRATAR:
Godoy Cruz 3073 - V. Nueva - T. E. 260150-261430
5|4|C|427|6|4

FIAT IAVA
0 Km. - Mod. 75
TOTAL CONTADO $ 800.000
Jardín del Automóvil
SAN MARTIN 1955 - G. CRUZ
MENDOZA
6|4|F|59244|6|4

SADE busca alquilar
8 - 10 HABITACIONES EN GODOY CRUZ
PARA USO DE OFICINAS
TELEFONOS: 221205 - 222827
6|4|F|59305|6|4

PAPEL HIGIENICO
UNICAMENTE POR MAYOR
TANDIL S.R.L. — Cipolletti 327 - Dorrego
Teléfono 245861
6|4|F|[illegible]

CORREDORES/AS
Venta al comercio. Artículos, regalos, necesitamos con experiencia y movilidad. Pte. Rte.: K.H. (23) Diario LOS ANDES
4|4|C|492|6|4|A

CAPITAL
Dispongo para invertir industria o comercio de 100 a 500.000.000 m/n. Recibo ofertas - Poste Restante A. R. (14) Diario LOS ANDES
6|4|C|726|8|4

OPORTUNIDAD
Vendo Peugeot 504, Mod. 70. Unico por su estado. Contado o permuto. - José V. Zapata 285 - Dorrego.
6|4|F|59234|7|4

Alambre 17/15
Alta resistencia, nuevo. Vendemos. Precio Oportunidad. Tratar: Dorrego 487, Gllén. Mza.
TELEFONO 242604
6|4|C|699|6|4

HIERRO OFERTA
4,2 - $ 125.-
Garibaldi 488
6|4|C|789|6|4

Manzanas
VENDO PRODUCCION 7 Has. DELICIOSA Y GRAN SMITH
PERITO MORENO 425
GODOY CRUZ - MENDOZA
6|4|C|759|6|4

NECESITO MATRIMONIO
Para 3 Has. parral, huerta y jardines. Con referencias. Alem 98, Ciudad.
6|4|C|792|6|4

ORO
COMPRAMOS MEJOR PR...
A PARTICULARES Y COMERCIANTES
GALERIA TONSA - LOCA...
10|11|F|...

VENDO 10 LOTES QUINTAS
de 2.070 metros c/u. 28 x 74, para su casa fin de semana, luz y agua potable, derecho de riego, pileta de natación en condominio de 4.000.000 de litros. Recibo permutas ,automóvil o lotes. RIOJA 1927 - CARLOS M. SANCHEZ.
4|4|F|58910|6|4

COMPRO MUEBLES
COMPRO O ANTICIPO DINERO POR SUS MUEBLES Y VARIOS
REMATAMOS ESTE DOMINGO
TIBURCIO BENEGAS 776 — REMATES SELLA
TELEFONO 247447
5|4|F|59057|8|4

A PRIMERA OFERTA RAZONABLE VENDO
Ford Falcon 63
CONTADO UNICAMENTE
ARIZU 245 - GODOY CRUZ
6|4|T|04007|6|4

COSECHADORES NECESITO para Zona: LUJAN - UGARTECHE
etc., doy alojamiento. Presentarse mañana miércoles 7 de 13 a 15 hs. en Carrizal - Finca de Raúl Alfaro.
6|4|F|59278|6|4

CAMIONES
Se Necesitan
Para flete mineral de Malargüe a Mendoza. Salta 749 - Godoy Cruz. Teléf. 220149. - 8 a 12 y 14 a 18 hs.
6|4|C|736|6|4

Fiat 128 / 1972
Llantas cromadas, una joya, vendo o permuto. - Ituzaingó 2925 - Teléfono 216530 - Mendoza.
6|4|T|4016|7|4

Cubiertas Nuevas 4 - 1100 x 20 - 14 T.
Vendo Urgente - Perito Moreno 1600 esq. R. Escalada 25 - Godoy Cruz - Mendoza - Teléfono 226345.
6|4|C|834|6|4

Vendo Contado Pick Up Peuge
404, MODELO 1975 - 8 ...
Verlo y tratar:
MONTEVIDEO 531 - Srta. ...
6|4|C|...

CEDRO y PETIRIBI de 1ª a $ 60
LA PULGADA
SAN MARTIN 1772 — DRUMMOND — LUJAN
4|4|C|486|6|4

COMPRAMOS ACEITUNAS
PAGO A PLAZO O CONTADO $ 40 EL KILO. - Trab...
Perito Moreno 1316, Godoy Cruz - Horario de comer...
5|4|F|[illegible]

AVISOS CLASIFICADOS

(Viene de la Pág. anterior)

Compra y Venta de Automotores y Cubiertas

ATENCION: Rural Rambler 1962, oportunidad, vendo. Godoy Cruz 790. S. José.
6|4|C|836|7|4

AUTOMOVIL Torino 300 "S" 1967, muy bueno, vendo. Godoy Cruz 790. San José. 6|4|C|386|7|4

AUTOMOVIL Valiant I-1962, extraordinario único en su estado. Godoy Cruz 790. San José.
6|4|C|836|7|4

AUTOMOVIL Fiat Iava 1973, flamante, vendo. Godoy Cruz 790. San José. 6|4|C|836|7|4

AL CONTADO vendo chequera Citroen, 31 cuotas pagas. T. 216796.
6|4|C|841|6|4

BORGWARD 1961 flamante precio total 179.500. Montecaseros 1405.
6|4|C|770|6|4

CITROEN 3CV acorazado plástico joya. Sobremonte 791 Ciudad.
4|4|C|333|6|4

CAMIONETAS Ford, Chevrolet 1958 -66; Dodge 1961, impecables pesos 150.000 y facilidades, permutas. Perú 2950, Ciudad.
5|4|C|418|7|4

CUPE Fiat 800 1969 blanca, impecable, $ 130.000 y facilidades, permutas. Perú 2950, ciudad.
5|4|C|418|7|4

CUPE Torino 1972, blanca, impecable $ 400.000 y facilidades, permutas. Perú 2950, Ciudad.
5|4|C|418|7|4

CUPE GTX 1971, roja, impecable, $ 350.000 y facilidades, permutas. Perú 2950, Ciudad.
5|4|C|418|7|4

CAMION Dodge DP-600 1970, frenos aire, con carrocería, motor rectificado completo, garantido contado y facilidades, permutas. Perú 2950, Ciudad.
5|4|C|418|7|4

CUPE Chevy 1973, nueva, preciosa $ 400.000 y facilidades, permutas. Perú 2950, Ciudad.
5|4|C|418|7|4

COMPRO automóviles o Pick-up, modelo 1960 en adelante, pago al contado. R. E. de San Martín 1755, Alameda.
6|4|C|805|7|5

COMPRO unidades usadas modelo 62 en adelante. Buenos Aires 344.
6|4|C|682|6|4

CITROEN 3-CV 1970, impecable, vendo, permuto. Pellegrini 591, San José.
6|4|C|700|6|4

CITROEN Furgón 1964 Panorámico impecable precio total 148.000. - Entre Ríos 208 Dpto. A.
6|4|C|770|6|4

CUPE Torino 1971, una joya, vendo, permutaría. Godoy Cruz 790. San José. 6|4|C|836|7|4

CAMIONETA Chevrolet 1973, c| cobertura, impecable. Vendo. Godoy Cruz 790. San José.
6|4|C|836|7|4

COMPRO Fiat 128 al contado, 74 en adelante. San Lorenzo 338.
6|4|C|853|7|4

COMPRO Ford F-100 hasta modelo 1966, Tito Laciar 936. Villa Nueva.
6|4|F|59299|6|4

CITROEN 2-CV 69, vendo o permuto, por menor precio. Manz. N, Casa 40, 2º Bº Unimev. V.-lla Nueva.
6|4|C|861|6|4

COMPRO Chevrolet Super Sport mod. 67 al 70 únicamente en buen estado. (Particular). San Martín Sur 80 Godoy Cruz. Teléfono 221087. 6|4|F|57162|6|4

COMPRO Siambreta 48 o 125 al contado. Teléfono 246456.
6|4|C|877|7|4

CHEVROLET Super 400 1966, gris, impecable $ 160.000 y facilidades, permutas. Perú 2950, Ciudad.
5|4|C|418|7|4

CREVROLET 1951, impecable, azul $ 80.000 y facilidades. Perú 2950 Ciudad.
5|4|C|418|7|4

CHEVROLET 1946, Ford 1939, Isetta 1958, vendo. Corrientes 412.
6|4|C|819|6|4

CHEVY 70, vendo, Benavente 4457 Villa Nueva, Tel. 261155.
6|4|F|59314|6|4

DODGE Coronado 1970, impecable $ 200.000 y facilidades, permutas. Perú 2950, Ciudad.
5|4|C|418|7|4

DI TELLA 61, vendo, permuto, facilidades. Alem 356, Ciudad.
6|4|C|824|8|4

ESCAPES, silenciadores, venta, colocación en Martínez, Alberdi 648. San José.
28|3|C|475|26|4

EQUIPO Dodge 1967, muy buen estado, vendo, permuto. Teléfono 262986.
6|4|C|753|754|6|4|D

EQUIPO TERMICO vendo: Compuesto de tractor Leyland, motor modelo 1961, semirremolque de 8,50 mts. de largo, 1 eje, acoplado de 6,50 mts., de largo Helvética tiene capacidad para 1.000 cajones de manzanas. Tratar: Tel. 241344. 6|4|T|04003|7|4

FIAT 1500 1964 blanco precioso $ 150.000 y facilidades, permutas. Perú 2950, Ciudad.
5|4|C|418|7|4

FIAT 128 1976, 0 km., vendo o permuto. Avda. España 808 - 6º Piso, Mendoza.
5|4|F|59039|6|4

FIAT 128 - 1300-73, 4 cubiertas radiales, llantas de magnesio, vendo o permuto. Espejo 519, Ciudad. Abierto 9 a 13 y 16 a 21 hs.
6|4|C|808|6|4

FIAT 1500-1964, muy bueno, vendo permuto, facilidades. Don Bosco 40.
6|4|C|816|6|4

FIAT 128 Familiar (Rural), 13.000 Km. reales, vendo, permuto, facilidades. Don Bosco 40.
6|4|C|816|6|4

FIAT 125 Rural, flamante, mejor que nueva, vendo, permuto. Don Bosco 40.
6|4|C|816|6|4

FIAT 600-68, vendo, permuto, facilidades. Alem 356, Mendoza.
6|4|C|824|8|4

FIAT 1100 vendo $ 120.000 y facilidades. Rioja 1532, Ciudad.
6|4|C|799|6|4

FIAT 600 - 1971 - 1968 mendocinos. Cayetano Silva 2740. Sexta Sección.
3|4|C|174|6|4

FIAT 125 Cupé 1973 precio oportunidad. Permutas. Facilidades. Entre Ríos 208, Dpto. A.
6|4|C|770|6|4

FIAT 128/1972, llantas cromadas, una joya, vendo o permuto. Ituzaingó 2925. Teléf. 216530.
6|4|T|04017|7|4

FURGONETA Citroen modelo 68, vendo única mano. Natalio Segura 1860. Godoy Cruz.
6|4|T|4013|7|4

FALCON 64, cubiertas 0 km., Car Stereo, contado unicamente. Ver de 15 a 17.30 hs. 9 de Julio 1122, (Galería San Marcos), Local 2 A.
6|4|C|854|6|4

FIAT Cupé 1500|69, vendo, Benavente 4457, Villa Nueva, Teléfono 261155.
6|4|F|59318|6|4

FIAT 800 Cupé 68, vendo. Benavente 4457, Villa Nueva, Teléfono 261155.
6|4|F|59321|6|4

FIAT 1500-67, excelente estado, vendo. Lavalle 333, Ciudad. Teléfono 258491.
6|4|C|879|6|4

FIAT 128|71, vendo, Benavente 4457, Villa Nueva, Tel. 261155.
6|4|F|59315|6|4

G.T.X. modelo 1971, estado impecable, $ 80.000.000. Gutiérrez 732. Mza.
6|4|F|59266|7|4

GORDINI 1969,impecable, motor cero kilómetro, $ 130.000 y facilidades. Perú 2950, Ciudad.
5|4|C|418|7|4

GORDINI 63, vendo, Benavente 4457, Villa Nueva, Tel. 261155.
6|4|F|59319|6|4

JEEP Willys vendo. Ver de 17.30 a 20.30 hs. Libertad 394 G. Cruz.
6|4|C|869|6|4

MOTOCARGA 125 cc., vendo o permuto. 1º de Mayo 1643, Godoy Cruz.
6|4|C|826|6|4

MOTOR Diesel Tamet, adaptable a camioneta o camión. Teléfono 262986.
6|4|C|753|754|6|4|D

M. BENZ 170 diesel 0 km. O'Higgins 1890, G. Cruz. Tel. 246379.
6|4|T|03990|7|4

OFERTAS Fiat 125 Cupé 1973; Peugeot 404|68; Taunus 62; Citroen Furgón 1964; Citroen Mehari 1973. Entre Ríos 208.
6|4|C|770|6|4

PARTICULAR vende camioneta Chevrolet C-10 1971 De Luxe. - Revolución de Mayo 1941, Villa del Parque, Godoy Cruz.
4|4|C|300|6|4

PEUGEOT 404 mod. 72 Diesel, vendo o permuto, facilidades. Belgrano 236, Ciudad.
5|4|C|605|7|4|D

PEUGEOT 404 1967 impecable $ 190.000 y facilidades, permutas. Perú 2950. Ciudad.
5|4|C|418|7|4

PEUGEOT 404-64, vendo. Martín Palero 70, Ciudad, mts. Pueyrredón.
6|4|C|809|7|4

PEUGEOT 404-67, vendo, permuto, facilidades. Alem 356, Mendoza.
6|4|C|824|8|4

PARTICULAR vende Fiat 125/73. Recibe menor chico impecable. Resto contado. 251398.
6|4|T|03983|6|4

PEUGEOT 403 modelo 60, vendo urgente $ 150.000 total. San Martín 317, Las Heras. Tel. 253201.
6|4|C|897|6|4

PERMUTO Cupé Torino 72 impecable por Peugeot 504 74. Bernardo Ortiz esq. Di Tella Bº Parque - Godoy Cruz.
6|4|F|57174|7|4

RT75 5.000 kms. en garantía vendo 850.000 Contado. Tel. 242403.
4|4|C|333|6|4

RASTROJERO 1967 ,impecable, motor cero kilómetro $ 240.000 y facilidades, permutas. - Perú 2950 Ciudad.
5|4|C|418|7|4

RENAULT 12 vendo, mod. 71, única mano, impecable. Francisco J. Moyano 2553, Sexta Sección.
5|4|C|226|6|4

RURAL Falcon 1968, impecable, $ 230.000 y facilidades, permutas. Perú 2950, Ciudad.
5|4|C|418|7|4

RENAULT 1962-64, impecables $ 100.000 y facilidades. Perú 2950 Ciudad.
5|4|C|18|7|4

RENAULT 12-73, una joya, vendo o permuto Espejo 519, Ciudad Abierto 9 a 13 y 16 a 21 hs.
6|4|C|808|6|4

RENAULT 6 - 73, excelente estado, vendo o permuto. Espejo 519, Ciudad. Abierto 9 a 13 y 16 a 21 hs.
6|4|C|808|6|4

RENAULT 12-71, muy bueno, vendo o permuto. Espejo 519, Ciudad. Abierto 9 a 13 y 16 a 21 hs.
6|4|C|808|6|4

RENOLETA R-4-69, vendo, permuto, facilidades. Alem 356, Mendoza.
6|4|C|824|8|4

R - 12 modelo 72, vendo Almirante Brown 865, Godoy Cruz.
6|4|T|03995|7|4

RASTROJERO 68, muy bueno vendo o permuto por Fiat 600 o Renault 4. 25 de Mayo 776 Dorrego.
6|4|T|04005|7|4

RASTROJERO 68, vendo urgente. Referencias Feria de Flores, Avenida San Martín. Puesto 8.
6|4|C|885|6|4

RASTROJERO 62, vendo, permuto, motor IKA 62. Horario comercio. Pellegrini 1316, Villa Hipódromo.
6|4|C|902|6|4

RAMBLER Rural 62, vendo, permuto. Pellegrini 1316, Villa Hipódromo.
6|4|C|902|6|4

RENAULT 12 mod. 71, Hoy únicamente líquido por vencimiento bancario antes 10 hs. $ 40.000.000 contado, saldo 18 meses sin interés. Estado impecable. Teléfono 254053.
6|4|C|903|6|4

R-4, 68, vendo, Benavente 4457, Villa Nueva, Tel. 261155.
6|4|F|59317|6|4

SEMI Koller, vendo. Benavente 4457, Villa Nueva, Tel. 261155.
6|4|F|59320|6|4

SIAMBRETTA 125 de lujo vendo contado. Ombú 1006 Barrio Ferroviario Belgrano, San José - Guaymallén.
6|4|C|866|7|4

URGENTE vendo Gilera mod. 70. $ 15.000 y cuotas. Almagro 538, Barrio Arredondo, Gllén.
6|4|C|764|6|4

URGENTE vendo Siambretta Innocenti 125 cc., contado $ 20.000 Cipolletti 649, Las Heras.
6|4|T|3965|6|4

URGENTE, vendo contado, Falcon 64, en buen estado. Tratar tel. 241227. 6|4|C|838|7|4

URGENTE líquido Pick-Up Chevrolet 74, de lujo, $ 680.000, 25.000 kms., reales. Bandera de los Andes 4507, frente Barrio Santa Ana.
6|4|F|59311|6|4

URGENTE líquido Fiat 600, modelo 64, muy buen estado, pesos 142.000. Bandera de los Andes 4507, frente Barrio Santa Ana.
6|4|F|59312|6|4

UNION Rural 62, vendo, Benavente 4457, Villa Nueva, Teléfono 261155.
6|4|F|59316|6|4

VALIANT IV 1966, impecable, $ 160.000 y facilidades, permutas. Perú 2950, Ciudad.
5|4|C|418|7|4

VENDO Rastrojero 71 c|motor Indenor; Dodge GTX 71; Cupé Torino 71; Jeep 65. Patricias Mendocinas 690. Tel. 292252. Mza.
6|4|F|59284|6|4

VENDO caja de velocidad con quinta y bomba inyectora de camión Busing. San Martín 5591, Carrodilla, Luján.
6|4|C|721|6|4

VENDO Mehari 75, 25.000 kms. y Cupé Torino 71. Recibo permuta. Belgrano 913. Las Heras. T. 253198 y 253244.
6|4|F|59322|6|4

VENDO Rastrojero modelo 68 con cúpula, Natalio Segura 1860 casi esquina Brasil. Godoy Cruz.
6|4|T|4014|7|4

VENDO cúpula Ford F-100. Tratar: Pedro Molina Nº 434. Gllén
6|4|C|559|6|4

VENDO Side-car moto-motoneta; dínamo Miller 6 volt. Pueyrredón 570, Ciudad.
6|4|C|899|6|4

VENDO moto Vicentina 75 cc. nueva; pantalones de trabajo y 2 máquinas de cortar pelo. Teléfono 220901. - T. Benegas 81, Godoy Cruz.
6|4|C|901|6|4

VENDO cupé Fiat 1.500, modelo 1969, impecable. Tito Laciar 936, Villa Nueva.
6|4|F|59300|6|4

VENDO o permuto Chevrolet Super, modelo 1964, estación de servicio Fioretti, Avellaneda y Godoy Cruz, Villa Nueva.
6|4|F|59310|6|4

VENDO Citroen mod. 1947 Gillotaux único por su estado. Antonio Tomba 30 G. Cruz.
6|4|F|57167|6|4

VENTAS VARIAS

A OFERTAS: Estanterías metálicas, mostradores carniceros, variedad en vitrinas, góndolas, exhibidores, bodeguitas, canastas, revisteros, escaleras metálicas, guardarropas, balanzas, sillas. Facilidades. Pettazzi Hnos. - Ituzaingó 2454. - Teléfono 251406.
31|3|C|206|15|4

A FABRICA estanterías Morwin, ofrece mejor calidad, precio y financiación vitrinas, mostradores, sillas, escritorios. Alto S.R.L. San Martín 520, Godoy Cruz. Teléf. 220308.
2|4|C|816|1|5

A VAINILLAS biscuits, revendedores, precios especiales. Berben. Molinero Tejeda 1278. Las Heras.
28|3|C|667|11|4

A TRAJES, vestidos, pantalones, cocina, máquina coser. San Lorenzo 1797, Barrio Sarmiento - Guaymallén. 5|4|C|595|11|4

A - VENDO máquina lijadora, de cinta para carpintería, nueva $ 90.000. Teléfono 243095. Juan B. Justo 1460, Godoy Cruz.
6|4|T|04015|6|4

A CREDITO puertas y ventanas de álamo. Salta 1542, Ciudad.
6|4|C|843|844|6|4|D

BALANZAS, heladeras, estanterías metálicas, vitrinas, mostradores, exhibidores, nuevos, usados. - Créditos. San Martín 2614. Teléfono 251749. 3|2|F|14633|Pte.|D

BIANCHI legítima, balanzas, hornos, embutidoras hidráulicas, etc. directo fábrica. - Teléfono 243280 30|3|F|56942|30|4

CASCARILLA rica, sola, con leche, harina tostada, frutas secas para compota. Semillería La Confianza. Mercado Central.
4|4|C|450|10|4

CAÑOS 6" y 12" roscados, vendo. Teléfono 292444.
6|4|C|716|6|4

DOS cajas registradoras importadas. Seminuevas. Vendo por cierre de negocio. Ituzaingó 2129, Ciudad.
6|4|T|04025|7|4

ESTANTERIAS metálicas modulares, exhibidores. Financiación Fábrica. 9 de Julio 1733 Teléfono 216535 2|1|F|20036|Pte

FABRICA vitrinas, mostradores, heladeras rotisería, cortadora fiambre, horno pizzero. Facilidades. Maquinarias Mendoza. - Chacabuco 601.
6|4|F|59223|8|4

¡¡HOY!! particular regala heladera familiar $ 2.500.000. - Teléf. 251398. 6|4|T|03984|6|4

LIQUIDAMOS televisores usados. Ameghino 126. Ciudad. Teléfono 253993. 28|3|C|667|11|4

LADRILLONES de primera, ripio y arena. Teléfono 245909.
2|4|C|698|11|4

LIQUIDO roperos camas turcas, escritorios, art. hogar. Corrientes 452, Ciudad.
6|4|C|703|12|4

LADRILLONES de primera $ 4,70, ripio, arena. Pedidos: Teléfono 257080. 6|4|C|812|6|4

MUEBLES de cocina de lujo, mesadas todo tipo, piletas, cocinas, lavarropas, compre precios, facilidades. Alberdi 143, Ciudad. Teléfono 257317.
20|3|C|237|21|4

MAQUINA escribir 1.500 mensuales, calcular 440, teléfono 215964, taller Armando.
1|4|C|394|7|4

OPORTUNIDAD nuevitos heladera último modelo, lavarropas automático, cocina Domec, máquina Singer. Todo $ 65.000. 25 de Mayo 765 - Guaymallén.
6|4|C|768|6|4

PIANO alemán vendo. Benielli 2220, esquina Moldes, 6ta. Sección. 6|4|T|03934|6|4

PARTICULAR vende juego comedor 8 piezas, seminuevo; juego living 4 piezas tapizado. Tratar: Copiapó 500 - Bº Santa Ana - Gllén.
6|4|C|725|6|4

PLACARD 140 x 250 nuevo, vendo, particular a particular. Derqui 41, Godoy Cruz.
6|4|C|878|6|4

SE VENDEN mesadas cocina, de mármol, ónix, $ 4.500 m2. Diego Márquez 340. San José.
3|4|C|973|11|4

VENDO terciado guatambú, 3 m.m. 1,60 x 2,10 B.B.B. Pellegrini 1123. San José, de 8 a 12 y de 16 a 19.30. $ 32.800.
6|4|F|59217|6|4

VENDO ropa precio fábrica pulóveres, guardapolvos, delantales, etc. Sargento Cabral 1463, - Las Heras. 6|4|C|794|10|4

VENDO aparador inglés, cocina Longvie, diccionario 3 tomos, 2 damajuanas. Ver y tratar Montecaseros 1679, Ciudad. - Teléf. 257967 de 12 a 16 hs. 6|4|C|852|6|9

VENDO amasadora una bolsa y dos bolsas. Joaquín V. González 366, Ciudad. 6|4|T|04010|6|4

VENDO perrita salchicha pura raza Dafhund, 4 meses. República de Siria 3504, 2 cuadras Gigante.
6|4|T|04001|6|4

Compras Varias

"A-A". AMITRANO - Martillero, Tel: 247711. Arístides Villanueva Nº 332, ofrezca muebles, antigüedades, maquinarias, artículos generales. Pagamos mejor. Anticipamos dinero. 9|6|F|12224|Pte

A - BENTURINO - Martillero. Teléfono 248730 y 244335. Av. Colón 669. Ofrezca muebles, antigüedades, artículos de hogar Anticipo dinero. 2|1|F|7828|Pte

A. SELLA, Martilleros. Tel. 247447 Tiburcio Benegas 776, ofrezca muebles, artículos hogar, maquinas usadas. - Dinero en el acto. 11|2|F|36991|Pte

A TRAJES camisas pantalones zapatos, colchones lana, camas, elásticos, bicicleta. T. 262324, Guajardo.
5|4|C|595|9|4

BASCULA 500 kg., buen estado, compro T. 254885.
4|4|C|297|6|4

COMPRO damajuanas grandes con esqueletos madera, envases, tanques o bidones plásticos grandes, bolsas y productos químicos. Droguería Bermejo. San Martín 1089, G. Cruz. Tel. 223172.
24|3|F|55674|18|4

COMPRO horno pizzero, 2 bocas grandes, en buenas condiciones; cortadora fiambre; balanza y motor heladera. Acmarmetic. - Teléfono 260953.
6|4|T|03972|8|4

PAGO bien sus muebles usados. Corrientes 452. Tel. 256855.
6|4|C|703|12|4

Combinados, Cambiadores y Televisores

CAMBIE el tubo de su televisor y páguelo a crédito. Garibaldi 374. Tel. 248065. 10|8|F|81631|Pte

CONTACTO Ingeniería. Ingenieros especializados en reparaciones de grabadores, amplificadores, Car-Stereos. - Mitre 534, Mza.
5|4|C|389|11|4

SERVICE T.V. y combinados Doverman. Ameghino 126. Ciudad. Teléfono 253993.
28|3|C|667|11|4

Ocupaciones Varias Pedidas

A 4 SEÑORITAS selecciona importante empresa Se requiere ser mayor de 18 años, cultura general - muy buena presencia y documentación argentina. - Presentarse de 9.30 a 11.30 horas, en Necochea 155.
6|4|C|822|6|4

A 7 OBREROS, presentarse martes 7.30 horas. Colón 352, Mendoza.
5|4|T|03967|6|4|AD

A SEÑORA o señorita, prestigiosa y afamada línea de cosmético ofrece su promoción y venta. Teléfono 222343.
6|4|T|03976|6|4

A JUBILADO solo sin pretensiones cuidar casa. Teléfono 245743.
6|4|C|897|6|4

AYUDANTE competente trabajo de construcción, obra frente Hospital El Carmen.
6|4|C|786|787|6|4|D

ALQUILO camión para acarreo de uva. Silvano Rodríguez 4443, Villa Nueva.
6|4|F|59298|6|4

CAPACITESE cursos prácticos máquinas y herramientas, soldadura, tornería. Fundación E.A.G. Juan G. Godoy 969 (altura calle Dorrego al 500) Guaymallén.
31|3|F|58122|6|4

CADETE 15-16 años muy buena presencia necesita. Calzados Héctor, 9 de Julio 1584. Mendoza. 6|4|C|773|6|4

CHOFER carga pesada con amplios conocimientos de mecánica, Mitre 2485. Piso 3, departamento 5. Ciudad.
6|4|C|897|6|4

EMPRESA Constructora necesita yeseros, 10 oficiales albañiles y 10 peones. Tratar Pedro Molina y Lavalle - Guaymallén.
6|4|C|829|6|4

ESPECIALISTA en créditos, ventas y presupuestos c|experiencia empresas nacionales y extranjeras, indaga posibilidad de trabajos en plaza. Dirigirse a Poste Restante Diario LOS ANDES C.5M. 6|4|C|780|7|4

GANE 4.000.000 mensuales. Escriba Malabia 384, primero 7. Buenos Aires. 3|4|F|55369|8|4

MANICURA - Ayudanta práctica necesito. Luzuriaga 358. Ciudad.
6|4|C|665|8|4

MEDIO oficial carpintero, aprendiz necesito. Avellaneda 3849, Bermejo, micro 39.
6|4|T|3988|8|4

NECESITO medio oficial mueblero. Pueyrredón 150 Godoy Cruz.
5|4|C|539|6|4

NECESITO persona por horas o medio día limpieza patios casa familia, preferible viva en San José. Necochea 385 San José.
6|4|C|833|7|4

NECESITO una señora para cuidar 2 niños, 2 veces por semana. Figueroa Alcorta 1057 Godoy Cruz. 6|4|C|839|6|4

NECESITO pulidor de pisos parquet, preferible sepa colocación. Gutiérrez 672. Mendoza.
6|4|C|710|6|4

NECESITO medio oficial albañil y 2 ayudantes para arreglos de techo. Guillermo Molina 157, Dorrego. Teléfono 248975. Preguntar Señor Sánchez.
6|4|T|03966|7|4

NECESITO para trabajos en cordillera oficiales albañiles, armadores y encofradores. - 9 de Julio 1455, Local 5 subsuelo.
6|4|C|767|8|4

NECESITO medio oficial albañil. Paso de los Andes 683.
6|4|C|871|6|4

NECESITO medio oficiales pintura automóviles. Federico Moreno 1852, Ciudad. 6|4|C|798|6|4

NECESITO medio oficial pintor de automóviles. San Martín 2536, Ciudad. 6|4|C|802|6|4

NECESITO oficial pintor obra. - Félix Suárez 884, Villa Nueva.
6|4|F|59301|6|4

NECESITO mueblero y carpintero. Lagomaggiore 471. Ciudad.
6|4|C|897|6|4

NECESITO medio u oficial chapista, señor Lorente - Rioja 355, Teléf. 248250.
6|4|T|04023|7|4

NECESITO empleada empresa de Banquetes. t|general, Paraná 760 ciudad. 6|4|T|04019|6|4

NECESITO cadete no mayor de 17 años, horario comercio con bicicleta, José Vicente Zapata 192, Ciudad. 6|4|T|4000|6|4

OBREROS necesito Nadal Hnos. Fábrica de Cemento Premoldeados. Urquiza Sur 1500 Villa Nueva. Omnibus 58. - Presentarse de 7 a 14 horas. 6|4|C|846|6|4

OBREROS para bodega elaboradora de vinos, Bodegas Giúzzo, micro 20, terminal. Acceso Sudoeste. 6|4|C|874|7|4

OFICIAL y medio oficial mueblero muy competentes. Necesito: Jujuy 940. Mendoza, horario de 8 12 horas.
6|4|T|04026|8|4

POR MEDIO DIA de tarde necesito empleado trabajos contabilidad dactilografía, preferible práctico máquinas contabilidad. Fábrica Conservas (22) - Poste Restante Diario LOS ANDES.
6|4|C|833|7|4

PINTOR obra (4), 1|2 oficiales con ropa de 8 a 10.30 hs. Paso de los Andes 45 Ciudad menos chilenos. 6|4|C|769|6|4

REPARTIDOR concesionario de fiambres, necesito, Avellaneda 3849, Bermejo.
6|4|T|3989|8|4

SEÑORITAS vendedoras cosmética. San Martín 1608 4º Of. 82.
6|4|C|845|6|4

SE NECESITA vendedora competente. Inútil presentarse sin referencias, Casa Murad. San Martín 1779, Mendoza.
5|4|T|03969|6|4|AD

SE NECESITA oficial pintor al Duco. Patricias Mendocinas 1871. Ciudad. 6|4|T|03974|7|4

SE NECESITA señorita de 20 años, dactilógrafa, buena presencia. Traer referencias. San Martín 913, Piso 2, Local 12.
6|4|C|737|6|4

SE NEC. ½ oficial chapista y pintor. Córdoba 13, G. Cruz.
6|4|F|57176|7|4

SEÑORITA de buena presencia necesita para atender despensa y panadería de 16 a 23 hs. Callejón Villanueva 350 colectivo 13 A en la puerta.
6|4|C|897|6|4

SECRETARIA estudio jurídico previsional indispensable máquina y principios leyes sociales, concurrir de 17 a 20, Pasaje San Martín 3er. Piso, escritorio 128.
6|4|T|4009|7|4

VIAJANTES para distribuidoras de producto alimenticios. O'Higgins 1535 - Godoy Cruz.
6|4|T|04011|6|4

VENDEDOR domiciliario ropa a crédito, de 16 a 19. San Martín 2250. 6|4|C|757|6|4

OFRECIDAS

OFRECESE persona mayor como contratista para viña o al día. Tratar San Martín 2814 Ciudad
6|4|C|669|6|4

PARA todo trabajo s|pretensiones se ofrece Sra. joven, Barrio Mosconi, M.D. C-3, Ciudad.
6|4|C|793|8|4

SE OFRECE peinadora y experta en belleza, con experiencia, teléfono: 225355.
6|4|T|3980|6|4

Ofrecidos Varios

"EMPRESA CIPOLLETTI"
DESTAPAR CLOACAS
Teléfono 256968
A destapar cloacas, desagües, plomería, gas, instalaciones de calefones, destape instantáneo con equipo moderno de cañerías de agua caliente.
6|4|C|691|8|4

EMPRESA LOYOLA
Teléfono 217460
A destapar cloacas, desagües, cañerías agua caliente, limpieza calefones, plomería en general. Esta empresa realiza los trabajos con responsabilidad y de urgencia.
5|4|C|511|7|4

A DESTAPAR cloacas, desagües, calefones gas, plomería. "Trabajos agrantidos". Tel. 250617.
3|10|F|39365|Pte.

A - DESAGOTE pozos, cámaras sépticas, destape cañerías. "La Higiénica". - Brandsen 1344 - Dorrego. Teléfono 291126.
11|3|C|687|18|4

A DESTAPAR cloacas, cañerías, calefones, plomería. Tel. 242948. J. B. Justo 564 Godoy Cruz
1|4|C|391|7|4

A BUEN PLOMERO, gasista, económico. Visitas gratis, cañerías, calefones; destapes. Tel. 216085.
5|4|C|330|6|4

A DOMICILIO reparaciones lavarropas, calefón instantáneo, especializado urgencias. Rioja 355, Tel. 248250 - 216496.
6|4|T|04022|9|4

A PLOMERO gasista calefones cañerías precios razonables. Atención inmediata. Teléfono 246434.
6|4|F|59276|6|4

A-A arregla Singerman máquinas de coser económicamente. Llámenos 225013. 4|4|C|012|9|4|D

A DESAGOTE pozos, cámaras sépticas, limpieza cañerías. UNIMEV. Teléfono 261745.
16|10|F|99829|Pte.

A HELADERAS, lavarropas, reparaciones garantidas. - Cayetano Silva 2938 - Ciudad - Tel. 250471
21|1|C|465|22|5

A DESTAPAR cloacas, albañil, plomero, arreglo cal

TINGLADOS
2.200 m2. PRIMERA CALIDAD ENTREGA INMEDIATA
LLERES HALCON Carril Godoy Cruz 2124 - Guaymallén

Antonio Tommasiello
Comunica que ha extraviado en la vía pública un documento de $ 50.000 a su orden, Vto. 22/3/1976, firmado por el Sr. Domingo Atalivar Godoy.
6|4|F|59286|6|4

TERVENCION MILITAR EN MENDOZA
Penitenciaría Provincial
VENTA DE PASTO
ECRETO - LEY 196/75
ducto de Colonia y Granja al, Campo Los Andes. Pago ado. Informes: Penitencia- Provincial - Boulogne Sur Nº 1890 - Teléf. 218412, doza. De 7 a 13.30 horas.
6|4|F|59227|6|4

GEOLOGOS
Importante Empresa Necesita
Escribir carta manuscrita adjuntando datos personales y antecedentes a:
POSTE RESTANTE DIARIO LOS ANDES C.M. (14)
6|4|C|860|6|4

SERVICIO ESPECIALIZADO
Calefones - Cocinas - Estufas
Reparaciones - Instalaciones
TELEFONO 247502
6|4|F|59216|6|4

COSECHADORES
NECESITO
30 días (incluidos domingos y feriados), zona Tunuyán. Anotarse hoy y mañana: Pasaje Vital 405, Godoy Cruz. (Micros 1, 3, 10, 20).
6|4|C|763|6|4

CARPINTEROS!!
Aglomerados:
PANELCO - COINDEL - FAPLAC - NOVOPAN
Laminados Plásticos:
NIKKO - DECOR - LAMIDEC - KARIKAL
CHAPADUR - CORLOK LISTALON - TERCIADOS - ADHESIVOS
¡Hágalo suyo en... LAMICUYO!
— FACILIDADES DE PAGO —
Montecaseros 1267 — Tel. 251284
6|4|F|59277|6|4

ALQUILAR URGENTE
NECESITO PARA FUNCIONARIO DEPARTAMENTO O CASA 3 DORMITORIOS, 2 BAÑOS, Etc. EN LO POSIBLE CON MUEBLES.
R. BOLLETINO TEL. 247141
6|4|F|59248|6|4

El título europeo de los pesados

LONDRES, 5 (Télam-AFP). — Arruinado hace un año, hasta el punto que tuvo que vender un calefactor, el peso pesado inglés Richard Dunn contempla ahora la posibilidad de ganar una enorme fortuna.

Dunn peleará mañana aquí por el vacante título europeo de los pesados con el alemán Bernd August y por una bolsa de 30.000 dólares, la más cuantiosa de su carrera.

Además, si Dunn gana, en mayo próximo embolsará 250 mil dólares por medirse con Muhamad Ali por el título mundial, en Munich, el 24 de mayo.

Dunn y August disputaran en el Albert Hall, de Londres, el título que dejó vacante el también británico Joe Bugner.

Richard Dunn, 31 años, prácticamente desconocido fuera de las fronteras británicas, boxea desde 1969, disputó 41 peleas, ganó 32, 15 por la vía rápida y fue derrotado en las nueve restantes.

Tan desconocido como su inminente rival, el alemán Bernd August, de 23 años, inició su carrera profesional en 1973, su historial es de 21 victorias, con 12 antes del límite y tres derrotas.

Mundial '78'

"Se hará en la Argentina", dicen directivos de FIFA

RIO DE JANEIRO, 5. (Télam - Ansa) — Los más altos dirigentes de la FIFA confirmaron hoy que el Mundial de 1978 se realizará en la Argentina, tal como está previsto, durante la inauguración del congreso de la entidad efectuada en esta ciudad.

El alemán Hermann Neubergen, integrante de la comisión organizadora de la Copa del Mundo en la Argentina, que recientemente estuvo visitando las obras que se están efectuando en las distintas subsedes, con motivo del próximo torneo, adelantó a la prensa que "todos los trabajos están encaminados y algunos adelantados hasta en tres meses".

"Los argentinos —expresó— están trabajando ajenos al momento político que vive el país, preocupados sólo en cumplir con la promesa hecha a la FIFA, de tener concluidas todas las obras meses antes de la iniciación del certamen".

El presidente de la FIFA, el brasileño Joao Havelange, avaló los conceptos de Neuberger. "No hay ningún problema con Argentina. Tengo absoluta certeza que la próxima copa se efectuará en dicho país", enfatizó.

Por su parte, la comisión jurídica, integrada por el brasileño Joac Lira Filno, el italiano Paolo Barile y el luxemburgués Gerald Rasquin, está estudiando la propuesta de ingreso de China Continental y los problemas suscitados por la presencia de Formosa en el organismo.

Al respecto, Havelange manifestó: "China tiene ochocientos millones de habitantes amantes del fútbol, ansiosos por una proyección internacional y yo me quedaría particularmente feliz como deportista y como brasileño si consiguiese reincorporar a aquel país a la FIFA, porque eso daría un nuevo aliento al fútbol y aproximaría aún más a otros países al continente asiático".

Mañana el comité ejecutivo del ente tratará la determinación de la Federación Asiática de prolibir a sus afiliados disputar encuentros con equipos de Israel, así como también el problema racial en el fútbol de Sudáfrica y Rhodesia y los pedidos de afiliación de más de 12 países africanos.

Independiente y River con Peñarol

BUENOS AIRES, 5 (Télam). — Cuando restan decidirse los grupos 2 (Bolivia-Ecuador) y 4 (Colombia-Perú), seguramente una de las series semifinalistas de la Copa Libertadores de América, estará integrada por River, Independiente —último ganador del certamen— y Peñarol de Montevideo.

Dirigentes de River e Independiente, informaron a Télam, que en el transcurso de esta semana solicitará a la Confederación Sudamericana de Fútbol, por intermedio del presidente de Chacarita Juniors, Salvador Zucotti, que es vicepresidente de ese organismo sudamericano, la inclusión de Peñarol como tercer participante en la serie semifinal, o en su defecto Cruzeiro de Bello Horizonte.

La solicitud de los dirigentes argentinos tiene un fundamento lógico, ya que trasladarse hasta el Pacífico, para confrontar con los peruanos, colombianos o ecuatorianos (se descarta Bolivia porque sus equipos tienen pocas posibilidades) demandaría costosos gastos de traslados y además no podrían compesarse con las recaudaciones que se obtendrían aquí.

En cambio, los gastos para trasladarse hasta Montevideo no serían muy elevados ya que se podría viajar en la víspera del partido e incluso en el mismo día del confrontamiento.

De no tener eco favorable la petición argentina, se solicitaría jugar con el Cruzeiro, pues si habría que invertir una suma mayor para viajar y hospedarse en Bello Horizonte, el gasto se compensaría aquí con la recaudación, debido a la atracción que ejercen los conjuntos brasileños.

El miércoles en Montevideo, o el jueves próximo en nuestra capital, en ocasión del enfrentamiento de nuestra selección con la uruguaya —Copa del Atlántico— habrá una reunión entre dirigentes de Independiente, River y Peñarol, para sellar un principio de acuerdo, y que luego fuese aprobado por la Confederación Sudamericana de Fútbol.

Monzón vs. Valdés: Mónaco o París

PARIS, 5. (Télam-AFP). — La pelea entre el argentino Carlos Monzón y el colombiano Rodrigo Valdés empezó ya entre el principado de Mónaco y esta capital, candidatos ambos a la organización del esperado combate.

Hoy se supo en ésta, de buena fuente, que Monzón y Valdés recibirán, cada uno 400.000 dólares para unificar sus respectivos títulos de la Asociación y del Consejo Mundial, a fines de junio próximo.

En los medios empresariales de París se considera a Montecarlo como favorito para organizar el espectáculo por las grandes ventajas económicas que ofrece el diminuto principado.

En París, de aplicarse todas las tasas fiscales habituales, los organizadores tendrían que pagar hasta un cuarenta y uno por ciento de los ingresos brutos, mientras que en Montecarlo ni un solo centavo tendrían que desembolsar por esos rubros.

El paraíso financiero monegasco ofrece, además, gratuitamente, su miniestadio de fútbol capaz de albergar 14.000 espectadores, mientras que en París, el acondicionamiento del estadio de Roland Garros costaría a los organizadores varias decenas de millares de dólares.

En realidad, la candidatura de París para la organización del combate se mantiene por una cuestión de prestigio. Se trata de la capital de Francia, en la que habita, con sus grandes suburbios, la quinta parte de los cincuenta millones de habitantes de ese país.

Pero los impuestos capitalinos asustan realmente a los organizadores y lo más probable salvo intervención gubernamental que los alivie, es que el diminuto principado, de 25.000 habitantes y kilómetro y medio cuadrado de superficie, realice la pelea por la unificación del título de los medianos.

Tras reiterar que el lunes próximo reanudará su entrenamiento, Monzón aseguró que el colombiano Rodrigo Valdés "es como una espina que me tengo que sacar. Hasta ahora lo único que hizo fue hablar, ahora vamos a ver qué hace en el ring cuando se encuentre conmigo".

Monzón declaró que la pelea que sostendrá en mayo próximo en El Zaire con Mamba Shako le servirá de preparación. "Con Brusa (su manager) vamos a preparar bien las cosas para no dejar nada librado al azar. No creo que haya problemas reglamentarios, ya que la Asociación Mundial la va a reconocer. Va a ser una buena oportunidad por la bolsa que me ofrecen y para completar mi estado".

Luego dijo que, de ahora en más, su mente estaba puesta en el encuentro con Valdés: "No quiero sorpresas. A esa pelea voy a ir con todo. Después que le gane nadie va a poder discutirme".

Interrogado sobre si dejará el boxeo después de enfrentar a Valdés, Monzón aseguró: "No sé, vamos a ver. Me han ofrecido hacer varias películas, pero si surge alguna buena oferta, la pensaré".

Declaraciones

SANTA FE, 5 (Télam). — "Yo soy profesional y, por supuesto, me interesan las buenas bolsas, pero le aseguro que a Valdés le peleo por lo que me ofrezcan, así sea muy poco", declaró el campeón mundial de los medianos, Carlos Monzón, quien se encuentra en esta ciudad desde el sábado último para visitar a sus hijos.

Reanudará hoy sus prácticas la selección

BUENOS AIRES, 5 (NA). — Con miras al partido del jueves contra el seleccionado uruguayo de fútbol, el combinado argentino —a las órdenes de César Luis Menotti—, volverá a practicar mañana a partir de las 16 horas en el campo de deportes de la Unión Obreros y Empleados Municipales.

El equipo argentino retornó el sábado de una gira por países del continente europeo donde alcanzó dos resonantes éxitos "ante los combinados soviéticos y polaco—, dos derrotas —frente al seleccionado húngaro y al equipo del club Herta, de Alemania Occidental y —y un empate— con el Sevilla, de España.

De acuerdo al parte médico presentado por el médico de la delegación argentina que emprendió el viaje hace más de 20 días, todos los futbolistas están en condiciones de practicar por lo que se descuenta que Menotti confirme a los equipistas que realizaron la gira.

El seleccionado uruguayo llegará el próximo miércoles a nuestro país y el partido, que corresponde a la Copa Lipton y otorgará puntaje para la Copa del Atlántico, ha despertado singular expectativa por cuanto en esta ciudad se aguarda confirmar las actuaciones de los blanquicelestes en Europa.

Perdió Bánfield en Comodoro

COMODORO RIVADAVIA, 5 (Télam). — El equipo local de Huracán, superó por un gol a cero a Bánfield de Buenos Aires, en partido amistoso, disputado esta tarde en el estadio del vencedor.

Huracán, representante comodorense del próximo certamen nacional, justificó su victoria ante un opaco rival.

El dominio local fue abrumador y la cifra final no justifica el resultado, ya que tanto Gaglione como Aniello, arqueros banfileños, pasaron por momentos de sumo apremio a lo largo del encuentro.

Síntesis

Huracán (Comodoro): Carlos Rodríguez; López, Alvarez, Bersetche y Murgia; Ojeda, Olivera y Soto; Alí, Britapaja y Parra.

D.T.: Oscar Cadars.

Bánfield: Baglione; Roig, D'Angelo, Sotelo y Volk; Pitarch, Sotelo y Losatto; Sarli, Gómez y Corvo.

D.T.: Adolfo Pedernera.

El único gol lo marcó Ojeda, a los 35 minutos del primer tiempo.

Cambios: Maldonado por Bersetche en Huracán; Aniello por Baglione, Brisola por Pitarch, Salinas por Volk y Schroh por Gómez en Bánfield.

Huracán juega hoy en Salta

SALTA, 5 (Télam). — Huracán, de Buenos Aires, jugará mañana con Central Norte, representante salteño en el próximo torneo Nacional.

El encuentro se disputará en la cancha de Gimnasia y Tiro, a partir de las 21.

El conjunto de Parque Patricios el domingo último empató en dos tantos por bando en Jujuy, frente a Gimnasia y Esgrima.

El sudamericano de básquetbol

MEDELLIN (Colombia), 5 (UPI). — El vigesimosexto campeonato sudamericano de básquetbol masculino ingresó hoy a su fase decisiva, aunque está claro que el título quedará en manos de Brasil o la Argentina, desde un comienzo grandes favoritos.

La Argentina derrotó anoche difícilmente a Paraguay por 89 a 79 puntos, completando así tres victorias en otros tantos partidos. Brasil también tiene tres triunfos.

El quinteto argentino debió hacer frente a un aguerrido y crecido equipo paraguayo que en los últimos minutos llegó a colocarse a solo dos puntos. El primer tiempo había finalizado con holgada ventaja argentina de 44-31.

Luego primó la mayor experiencia de los argentinos haciendo gala de un buen básquetbol que dio al traste con las aspiraciones de su rival. Paraguay registra dos derrotas y un triunfo.

En el segundo encuentro de anoche Uruguay con un juego muy pobre venció a Perú por 84 a 81 puntos, no sin antes pasar un gran susto.

Los uruguayos obtuvieron su primera victoria en tres partidos, mientras que Perú sufrió su cuarta caída en igual número de presentaciones.

Tras un comienzo lleno de errores y carente de emociones, uruguayos y peruanos se enfrascaron en un reñido duelo que se decidió en el último minuto de juego.

La victoria uruguaya la selló Hernández que cobró reglamentario por una falta cometida contra uno de sus jugadores en el justo momento en que concluyeron los 20 minutos.

La reacción de los peruanos fue tan notable que tras ir perdiendo siempre por ocho o diez puntos, faltando un minuto se pusieron en ventaja 79-78.

Encestadores

MEDELLIN (Colombia), 5. (UPI). — El jugador argentino Carlos Raffaelli, una de las revelaciones del campeonato sudamericano de básquetbol, se colocó en segundo entre los mejores encestadores del torneo.

Raffaelli logró 62 puntos en tres juegos, 21 menos que el puntero, el chileno Manuel Herrera.

Posiciones luego de disputarse anoche la sexta fecha del campeonato.

1. Herrera (Chile) 83 puntos, 3 partidos; 2. Raffaelli (Argentina) 62, 3; 3. Airaldi (Perú) 71, 4; 4. Rodríguez (Colombia) 57, 3. 5. Asseretto (Perú) 54, 4; 6. Gilson (Brasil) 49, 3; 7. Arismendi (Chile) 42, 3; 8. Gherman (Argentina) 41, 2; 9. Douglas (Col.) 39, 3; 10. González (Paraguay) 39, 3.

Triunfos de Ganzábal y Beatriz Araujo

BUENOS AIRES, 5 (NA). — Julián Ganzábal y Beatriz Araujo se impusieron en las finales para caballeros y damas, respectivamente, del 84 campeonato de tenis del Río de La Plata.

Ganzábal derrotó a Lorenzo Soriano por 7|5 y 6.3 y Beatriz Araujo, por los mismos resultados, a Vivian González Locicero.

Copa Libertadores: las posiciones

CARACAS, 5. (por Hernán Maldonado). (U.P.I.) — Argentina, Brasil y Uruguay ratificaron la potencialidad de su fútbol al clasificar a tres de sus representantes para las semifinales del torneo Copa Libertadores de América.

River Plate, Cruzeiro y Peñarol competirán en las semifinales juntamente con Independiente, ganador de la Copa en 1975, y los vencedores de las series dos y cuatro, donde todavía no esta dicha la última palabra.

EQUIPOS	J.	G.	E.	P.	Gf.	Gc.	Ps.
RIVER PLATE	5	5	-	-	10	2	10
ESTUDIANTES	5	3	1	1	10	3	7
PORTUGUESA	5	1	1	3	5	10	3
GALICIA	5	-	-	5	2	12	-

Liga Deportiva Universitaria (LDU) y Cuenca, de Ecuador, continúan siendo los mejores candidatos para obtener la clasificación en el grupo dos, luego de su empate sin goles el domingo.

Los dos equipos viajaran a Bolivia para los partidos de revancha ante Guabira y Bolivar, donde procurarán por lo menos un empate para dejar fuera de cualquier posibilidad a los equipos bolivianos.

Las mejores perspectivas las tiene LDU., por su excelente gol promedio. En este grupo luce virtualmente eliminado Guabira.

EQUIPOS	J.	G.	E.	P.	Gf.	Gc.	Ps.
LDU.	4	2	2	-	7	2	6
CUENCA	4	2	2	-	5	2	6
BOLIVAR	4	1	-	3	9	7	2
GUABIRA	4	1	-	2	2	12	2

Mientras tanto, en el grupo tres Cruzeiro goleó por cuatro a uno a Olimpia en una excelente demostración de su poderío ofensivo, pero el resultado no afecta las posiciones básicas porque los brasileños hace ocho días ya que se clasificaron al vencer por dos a cero a sus compatriotas del Internacional.

EQUIPOS	J.	G.	E.	P.	Gf.	Gc.	Ps.
CRUZEIRO	6	5	1	-	20	9	11
INTERNACIONAL	4	2	-	2	8	7	4
OLIMPIA	5	1	1	3	6	10	3
S. LUQUENO	5	1	-	4	5	13	2

El grupo cuatro ha pasado a ser encabezado por Alianza Lima tras su victoria dominical por tres a cero ante Independiente Santa Fe, de Colombia, virtualmente eliminado.

Sin embargo la clasificación dependerá de los resultados de los próximos tres partidos, especialmente del enfrentamiento entre Millonarios, colombiano, y Alianza Lima, previsto para el 18 de abril en Lima.

EQUIPOS	J.	G.	E.	P.	Gf.	Gc.	Ps.
ALIANZA LIMA	5	2	2	1	6	3	6
MILLONARIOS	4	2	1	1	6	2	5
I. SANTA FE	5	1	2	2	6	9	4
A. UGARTE	4	-	1	3	2	7	1

Peñarol, en el mejor partido que ha realizado desde que comenzaron las eliminatorias en el grupo cinco, venció por dos goles a cero a Unión Española y pasó con lo justo a las semifinales.

El gol promedio fue determinante para la clasificación. Con todo, los chilenos cumplieron una gran actuación, decepcionando tan solo en el último partido de la serie.

EQUIPOS	J.	G.	E.	P.	Gf.	Gc.	Ps.
PEÑAROL	6	3	2	1	7	4	8
U. ESPAÑOLA	6	3	2	1	5	3	8
PALESTINO	5	2	1	3	5	6	5
NACIONAL	6	-	3	3	5	9	3

Aunque faltan aún 11 encuentros para concluir la fase de las eliminatorias, los equipos se han perdido toda opción son Portuguesa y Deportivo Galicia, de Venezuela; Olimpia y Sportivo Luqueno, de Paraguay; Internacional, de Brasil; Nacional, de Uruguay; Unión Española y Palestino, de Chile; y Estudiantes, de la Argentina.

También se estima que Independiente Santa Fe, de Colombia y Guabira, de Bolivia estan virtualmente eliminados.

EDICTOS JUDICIALES

TO. — Caja de Seguro Mu- Ley 1828, cita cinco (5) días ficiarios Teófilo Gil Colonia, reclamos derechos seguro ual. - Antonio Eduardo Schi- Director gerente.
31|3|F|58174|6|4|A

TO. — Caja de Seguro Mu- Ley 1828, cita cinco (5) días ficiarios Tripolino Pedro Fos- ticardi para reclamos derechos ro mutual. Antonio Eduardo llagi, Director Gerente.
5|4|C|703|9|4

TO. — Caja de Seguro Mu- Ley 1828, cita cinco (5) días ficiarios Andrés Sartorio Mar- para reclamos derechos se- mutual. Antonio Eduardo llagi, Director Gerente.
5|4|C|922|9|4

TO. — Caja de Seguro Mu- Ley 1828, cita cinco (5) días ficiarios Segundo Nicacio Li- Castro, para reclamos derechos ro mutual. Antonio Eduardo llagi, Director Gerente.
2|4|C|673|6|4

TO. — Juez Cuarto Civil, herederos y acreedores de: dor Marchetta - comparen- cho de abril próximo a las horas. Expte. Nro. 70.349. - na M. Durán, secretaria.
25|3|C|417|6|4|A

TO SUCESORIO.— Juez Ter- Juzgado Civil General Alvear y emplaza herederos y acree- Elisa Lucero, comparendo bril próximo diez horas. Al- De Mattos Marcal, Secreta- 29|3|C|786|8|4|A

TO. — Juez Séptimo Civil, y emplaza herederos de Pas- Marrone, comparendo del nueve de abril próximo, a loce horas. Rodolfo H. Puebla, tario. 29|3|C|798|8|4-A

TO. — Juez Tercer Juzgado cita herederos y acreedores Gaetano Antonio Sauli, com- ndo tres de Mayo próximo y treinta horas. Arnaldo An- Frigerio, Secretario.
31|3|C|895|12|4|A

TO. — Juez Séptimo Civil, ci- emplaza herederos y acreedo- le Pedro Guevara, comparendo diecinueve de abril próximo, a loce y treinta horas. - Alberto acchi Yori, secretario int.
31|3|C|145|12|4|A

TO. — Juez Civil Segundo Rafael cita herederos y acree- dores Jorge o Jorge de Angel Macauda, audiencia 19 abril próximo 11 horas. Autos 15561. Héctor Dick Ulloa, Secretario.
2|4|F|58401|10|4|A

EDICTO. — Juez Décimo Primer Juzgado Civil. Expte. 109.480, cita emplaza interesados Sucesión Joaquín Navarro o Navarro Vives, audiencia veintiocho abril próximo, once horas. Juan Carlos Puebla, Secretario. 2|4|C|581|14|4|A

EDICTO. — Ismael Giménez, Martillero, Matrícula 568, domiciliado Gutiérrez 444 Ciudad, orden Cuarto Juzgado Civil, autos 66279 "García Luis Miguel c/José Fernández Carmona y Est. Sarriguren Soc. En Com. Ejec. Hipot." rematará día 20 Abril 1976, 11 horas, en estrados del Juzgado, segundo piso Palacio de Justicia frente Secretaría, los siguientes inmuebles propiedad demandado José Fernández Carmona: Primero: ubicado calle Godoy Cruz 1882, Villa Nueva, Guaymallén, con superficie según título de 1.624,76 mts.2. Límites: Norte, Ferrocarril del Estado en 23,75 mts; Sur, calle Godoy Cruz en 23,32 mts; Este, Enrique Perna en 71,89 mts. y Oeste, Angel Huerta en 67,34 mts. Inscripciones: Registro Propiedad Nº 9703 fs. 135 Tº 85 B. Guaymallén, Padrón Territorial 2925. Municipal 17715. Irrigación PG 123544 PP 508. O.S.N. Cuenta 32848. Gravámenes: Hipoteca a favor ejecutante $ 75.000 inscripta fs. 56 Tº 27 I Hipotecas Guaymallén; Embargo de autos $ 100.000 anotado fs. 113 Tº 39 Embargos Guaymallén. Deudas: Rentas $ 2.592,56; O. S. N. $ 4.788,75 y 2.833,20; Irrigación $ 1.077,02; todos más multas intereses y recargos fecha pago. Mejoras: Una casa habitación ocupada por el demandado, superficie 165 mts.2. cubiertos, cinco habitaciones, cocina, comedor, baño, garaje, living comedor, dos habitaciones servicio, fondo. Paredes de ladrillo, adobe fondo; techos de tejas, terraza y caña y barro fondo, pisos mosaico, carpintería álamo. Buen estado, todos los servicios. En el fondo un galpón techos fibrocemento sobre cabreada hierro y madera, paredes de ladrillo, superficie 200 mts.2. cubiertos aprox., usado para depósito hierro. Base: $ 39.382 (70% avalúo fiscal $ 56.260). Segundo: Un inmueble libre mejoras, contiguo anterior, ubicado calle Godoy Cruz 1882/1890, Villa Nueva, Guaymallén, con salida calle, por inmueble anterior, superficie según título de 629,35 mts.2. Límites: Norte: Ferrocarril Belgrano en 21,33 mts.; Sur: Enrique Perna en 21,36 mts.; Este: Mateo Pizzi y otros en 30,05 mts. y Oeste: José Fernández Carmona (inmueble anterior) en 30,19 mts. Inscripciones: Registro Propiedad Nº 15617 fs. 377 Tº 104 D Guaymallén. Padrón Territorial 28258. Municipal 17715. Irrigación PG 171338 PP 2274. O.S.N. Cuenta 32848. Gravámenes: mismos anterior inmueble. Deudas: Rentas $ 1.786,40; O. S. N. $ 4.788,75 y $ 2.833,20; Irrigación $ 1.077,02; todos más multas, intereses y recargos fecha pago. Base: $ 15.085 (70% avalúo fiscal $ 21.550). Derecho agua definitivo ambas propiedades. Títulos agregados expediente, donde pueden consultarse: no admitiéndose reclamos posteriores por falta o defecto de los mismos. Seña: 10%; honorarios: 3%, acto subasta. Saldo aprobación. Informes: Secretaría o martillero. - Susana Durán, Secretaria.
6|4|C|705|20|4|A

EDICTO. — Caja de Seguro Mutual Ley 1828, cita cinco (5) días beneficiarios Arnaldo Lázaro Moretti Segretti para reclamos derechos seguro mutual. Antonio Eduardo Schillagi, Director Gerente.
6|4|C|752|10|4

EDICTO. — Caja de Seguro Mutual Ley 1828, cita cinco (5) días beneficiarios Félix Hipólito Maza Reta para reclamos derechos seguro mutual. - Antonio Eduardo Schillagi, Director Gerente.
6|4|C|708|10|4

EDICTO. — Juez Primero Civil cita emplaza herederos y acreedores de Pedro Pascual Robledo comparendo trece de abril próximo a las diez horas. Expte. 7007, 7159, 48.157. - Luis A. Benvenuto Secretario. 29|3|C|805|8|4|A

EDICTO. — Juez Primero Civil cita, emplaza herederos, acreedores de Diego Antonio García comparendo cinco de mayo próximo a las diez horas. Expte. 119.463. Luis A. Benvenuto, Secretario.
6|4|C|957|4|5|A

EDICTO. — Juez Octavo Juzgado Civil Expte. Nº 39.723 hace saber que Matilde Isabel Laconcha solicita modificación de apellido Laconcha por Lacón. Oscal Willan Tello, Secretario. 6|4|C|189|26|4|A

EDICTO. — Juez Cuarto Juzgado Civil hace saber que Heber Angel Debandi L. E. Nº 6.856.210, solicita inscripción en la matrícula de Martillero y Corredor de Comercio Autos Nº 70.139. Susana M. Durán, Secretaria. 6|4|C|983|7|4

EDICTO. — Juez Décimo Juzgado Civil cita y emplaza herederos y acreedores Italo Gaido comparendo catorce de mayo próximo nueve horas. Expte. 8471. Juan Carlos Calderón, Secretario.
6|4|C|004|4|5|A

EDICTO. — Juez Segundo Juzgado Civil cita herederos y acreedores de Amalia Gabrielli, comparendo veinte de abril próximo a las doce horas. Autos 59.587. - Eduardo O. Giménez, Secretario.
6|4|C|751|14|4|A

LICITACIONES

ESTABLECIMIENTO LA COLINA
BODEGAS Y VIÑEDOS GIOL E.E.I.C.
SAN RAFAEL - MENDOZA
Llama a licitaciones públicas de acuerdo al siguiente detalle:
LICITACION PUBLICA Nº 37/76 C. M.
20.000 cajas madera álamo para 5 kg. ciruela desecada.
Fecha de apertura: 19/4/76 a las 10 horas.
LICITACION PUBLICA Nº 38/76
1.500.000 bolsitas Pouchs 500 grs.
3.250 k. bobina para panes 500 grs. dulce de membrillo.
Fecha de apertura: 21/4/76 a las 10 horas.
La apertura de los sobres se llevará a cabo en División Compras y Suministros, Callao 300, San Rafael, Mendoza, en la fecha y hora indicada, lugar donde se podrá recabar información y retirar pliegos de condiciones en días hábiles y en horario de 8 a 12 y 15 a 19 horas.
Nos reservamos el derecho de aceptar o rechazar total o parcialmente las ofertas recibidas.
LA EMPRESA
5|4|F|6527|6|4

En el ANIMAL también hay Vida. RESPÉTELA!
SOCIEDAD MENDOCINA PROTECTORA DE ANIMALES

AVISOS CLASIFICADOS

s avisos en la Pág. siguiente)

Arriendos y Cambios

A ALQUILERES 100% seguridad, reajustables semestralmente. Evite problemas de cobranza, cobre puntualmente, pague o no inquilino, usted cobra igual. Estas y otras ventajas ofrecemos. Alquile por nuestro intermedio, ganará tranquilidad y seguridad. - Visite nuestras oficinas o solicite asesor sin compromiso. Provivienda - Perú 1214. - Teléfonos 258054 - 255813.
5|4|C|453|7|4

15.000 casa para empresa, 1 adra Emilio Civit, ciudad, ga- e, comedor, cocina, 2 dormi- os, patio. - Provivienda. Pe- 1214.
6|4|C|850|6|4

18.000 lindo departamento trico: 1 comedor, 2 dormito- s, cocina instalada. Provivien- - Perú 1214.
6|4|C|850|6|4

UILAR departamento en Do- go, dos ambientes, busco ur- te. Sr. Mazziotti. Tel. 290094.
5|4|F|59130|6|4

QUILO casa Godoy Cruz, 3 rmitorios, living comedor, co- a-comedor, dependencia ser- io, 2 baños, cochera. Montal- Inmobiliaria. Coronel Díaz
6|4|C|897|898|6|4-D

O oficina céntrica con telé- o en alquiler o a compartir. mar 259798.
6|4|C|830|6|4

A con regio salón 3ª Sección ves Gómez Mansilla. Chile 838
6|4|F|59236|6|4

ÑO alquila departamentinto, za, cocina, matrimonio solo. .000,00. Florencio Sánchez 465 n José, Guaymall-n.
6|4|C|709|6|4

UTIVO de empresa necesita uilar casa o Dpto. s|Intermerios. Tel. 253853.
5|4|F|59092|9|4

RIMONIO solo necesita departamento chico independiente cerca ciudad o alrededores, go hasta $ 8.000,00. Llamar al horas. Teléf. Nro. 70.349. - na M. Durán, secretaria.
6|4|C|814|6|4

ESITO alquilar urgente pie- depto., amplias garantías. 259429.
6|4|C|883|6|4

ALQUILA depto. interno, 2 rmitorios, cocina-comedor, ño, lavandería patio. Precio: 000 pesos. Tratar: San Mar- 2762. Las Heras.
6|4|C|803|6|4

Servicio Doméstico Pedidos

EMPLEADAS con o sin retiro, era 700.000. Moron 284. Teléf. 104.
5|4|C|727|9|4

A EMPLEADAS necesito. Buenos sueldos. - Agencia España 1683. Teléfono 259168.
5|4|C|476|9|4

A EMPLEADA cama adentro, departamento chico Colón 510 1º-B
5|4|C|42|7|4

A EMPLEADA servicio doméstico, muy buen sueldo, limpieza y cocina sencilla. Tratar en horario de comercio en Las Heras 77. Mendoza.
6|4|F|59768|7|4

A EMPLEADA con o sin retiro, limpieza y cocina. Yrigoyen 181. Ciudad.
6|4|C|771|7|4

A VARIAS empleadas necesito, sueldo medio millón. Agencia: Salta 1587.
6|4|C|823|6|4

A EMPLEADA, ½ día, con referencias. Espejo 144, 6º Piso. Dpto. 18.
6|4|C|638|6|4

A EMPLEADA necesito, medio o todo el día. Hilario Cuadros 208, Benegas, Godoy Cruz. Micro 1 Calise. Teléfono 224941.
6|4|T|03970|6|4

A EMPLEADA necesito buen sueldo, solamente mañana, José Federico Moreno 1405, Dpto. 14 - Ciudad. Teléfono 256641.
6|4|C|761|6|4

A EMPLEADA excelente sueldo. Personas mayores. Pje. Alvarez 649 cama adentro. Tel. 249963 - Ciudad.
5|4|C|414|7|4

A EMPLEADA cama adentro sueldo $ 500.000, con referencias. - Espejo 232 - 3º Piso - Mendoza.
6|4|C|706|8|4

A SUELDO $ 450.000 empleada cama adentro necesito. Tratar de tarde. T. 291911.
6|4|F|57179|6|4

A COCINERA, mucama y matrimonio necesito hasta 600.000. Rivadavia 610.
6|4|C|895|6|4

A DOS empleadas cama adentro se necesita. San Juan 410, ciudad. Presentarse de 16 a 20 horas.
6|4|C|872|6|4

CON conocimientos de cocina, ofrezco $ 600.000 y a mucama $ 300.000. Teléfono 227791.
6|4|T|03986|6|4

CHICA cama adentro, sin cocina ni lavado necesito, teléfono 222163.
6|4|C|815|6|4

CHICA de 9 a 18 hs. con referencias. José V. Zapata 389.
6|4|C|733|6|4

EMPLEADA de casa de familia, inútil presentarse sin recomendación, de 15 a 20,30. Tucumán 666, Ciudad. Tratar de 8 a 9 y de 19 a 21.
6|4|T|03998|6|4

EMPLEADA cama adentro Dpto. chico. Colón 460 5to. "C".
6|4|C|859|7|4

EMPLEADA necesito cama adentro, $ 3.500, hay otra. Emilio Civit 245.
6|4|T|04012|7|4

EMPLEADA servicio doméstico con retiro, necesito. Belgrano 960, Mendoza.
6|4|F|59302|8|4

EMPLEADA limpieza Gral. por Horas de tarde tres veces por semana, 1er. Bº Unimev, Mna. 6 casa 15, Guaymallén.
6|4|C|811|6|4

EMPLEADA cama adentro sin lavado ni planchado. Entienda cocina. Sueldo 400 mil pesos. Con referencias. Lamadrid 817, Ciudad.
6|4|C|821|8|4

EMPLEADA entienda cocina con retiro. Buen sueldo. San Lorenzo 525, Ciudad.
6|4|C|821|8|4

EMPLEADA argentina eficiente, limpieza, de 9 a 3, matrimonio solo, 300.000. Traer documentos. Boulogne Sur Mer 831, Cdad.
6|4|C|848,849|7|4

EMPLEADA cama adentro, limpieza y cocina, referencias, buen sueldo. Belgrano 990, 3º Piso. Dpto. 6.
6|4|T|03981|6|4

EMPLEADA, matrimonio solo. - Medio día, sin lavado, planchado ni cocina, sueldo $ 280.000. Olascoaga 1164. Ciudad.
6|4|C|701|6|4

EMPLEADA servicio doméstico, 9 a 19 horas. Echeverría 64. Las Heras.
6|4|C|663|6|4

EMPLEADA medio día, sueldo, $ 300.000. Rodríguez 1173. Dpto. 2.
6|4|T|03964|6|4

EMPLEADA para limpieza de mañana o 1|2 día. Patricias Mendocinas 598 - Ciudad.
6|4|C|728|6|4

EMPLEADA entienda cocina necesito. Sarmiento 127 1er. Piso A, Galería San Marcos.
6|4|C|715|6|4

EMPLEADA para matrimonio solo buen sueldo. Soler 854 San José.
6|4|C|707|6|4

EMPLEADA para matrimonio de 8 a 15. Sueldo $ 250.000. Espejo 126, Piso 6, Dep. 18.
6|4|C|886|6|4

MEDIO día necesito empleada, sueldo inicial $ 3000. Pellegrini 1076. San José.
6|4|T|03982|7|4

NECESITO empleada ½ día, pago buen sueldo, Bra. de los Andes 1225, S. José.
6|4|C|867|7|4

NECESITO empleada, cama adentro, buen sueldo, con referencias. España 725 - 5º Piso - Ciudad.
5|4|C|583|6|4

NECESITO empleada quehaceres domésticos, medio día. 25 de Mayo 776, Dorrego.
6|4|T|04004|6|4

NECESITO empleada para quehaceres domésticos, buen sueldo. Tratar Vicente López y Planes Nº 727. Barrio Bancario Godoy Cruz.
6|4|T|03985|7|4

NECESITO empleada de 8 a 12 horas. Huarpes 423.
6|4|C|774|6|4

NECESITO empleada 8 a 15 hs. sin lavado ni planchado. Buen sueldo Tratar hoy de tarde. Alem 148, Dorrego, 3 cuadras Terminal.
6|4|C|865|6|4

NECESITO señora lave y planche, zona Las Heras. Llamar: 216818.
6|4|C|742|6|4

NECESITO mucama competente, con referencias. Gutiérrez 542.
6|4|C|739|6|

CORREO ARGENTINO Mendoza
Concesión Nº 47/Dto. 8º
Tarifa Reducida
Franqueo a Pagar
Concesión Nº 228

LOS ANDES

MENDOZA — Martes 6 de Abril de 1976 — Año XCIV — Núm. 31.2

El campeonato al día

El campeón firme y el fondo "está que arde"

El primer equipo de Boca Júniors, convertido en uno de los principales animadores del campeonato. Está invicto, con cinco puntos, y, a una sola unidad del puntero, Atlético San Martín. Los "Xeneises" poseen una excelente formación y han tenido un comienzo de campeonato realmente feliz.

Esta vez, en todos los estadios, como nota emotiva y solemne, flameó el pabellón Nacional. El mástil orgulloso, con los colores celeste y blanco. Pero en las tribunas, aunque algunas recaudaciones mejoraron, siguieron los claros, los grandes claros. Especialmente en el partido del sábado, que hasta puede decirse se jugó en familia. Cómo será que se obtuvo la menor taquilla de toda la fecha, cuando es tradicional que en día sábado "revienten" las boleterías. En cuanto a la tabla, como parece ser costumbre este año, hay hinchas que la miran al revés. Son los simpatizantes del "Lobo" y del "Expreso" que aunque se resisten a creerlo están últimos, con tres jugados y tres perdidos. El consuelo de "Tomba", es que perdió pero hizo el gasto. Pero Gimnasia ni el gasto hizo...

Al frente del pelotón sigue el "Albirrojo" del Este, que aunque es el año del "Cambio Total", por las nuevas autoridades, presenta en la cancha casi el mismo equipo del año pasado. Hay dos firmes escoltas, el "nuevo" Boca y el "Azul" del parque. Mientras que hay varios que ya comenzaron a luchar por el título de "campeón de los empates", entre ellos Huracan Las Heras que va a la cabeza y Argentino y Andes Talleres. No lo incluimos a Guaymallín, también con dos cotejos igualados, porque nos consta que sale a ganar. Pero los tres mencionados dan la impresión de que se conforman desde que llegan a los camarines con la igualdad. Con el agravante de que no tienen gol. Nada de gol. Nadita...

* * *

"Si lo juegan de nuevo salen cero a cero..." Tal el comentario de dos aficionados —uno de Talleres, el otro de Huracán— después del partido del sábado. Y como no hubo goles habrá que hablar de otras cosas. Por ejemplo la plaqueta que recibió "Pancho" Onticveros de los futbolistas del "Globito". Así rezaba la inscripción: "Al amigo que nunca olvidamos". Y lo llamantuvo y notable es que "Cholo" Concverti se la jugó en el arco con un pibe de 16 años, mucho más chiquito en estatura, claro, que "Chalo" Pedone. Martínez bien podría haber salido como "mascota" del equipo. Pero el niño-arquero se pasó y fue una de las figuras del partido.

Talleres, que presentó al sanjuanino Giménez como cara nueva, tendrá que pensar también en otros rostros para la ofensiva. "Lopecito" ya no es el de antes. Araya es un pibe que extraña las inferiores y Basso jugó porque Cuevas llegó tarde. "Nuestros delanteros son figuras decorativas", comentó con resignación un simpatizante "Azulgrana". Para colmo, Morandini hace goles, pero con la mano. También Huracán —y Converti lo sabe— necesita alguien que llegue a la red. Habrá que buscarlo. ¿Dónde? Eso si que no lo sabemos...

* * *

"Buen viaje"... Suele ser una expresión de deseo, sincera. Pero también puede interpretarse como una ironía, especialmente en fútbol cuando hay que rumbear para los pagos del Este, para enfrentar a San Martín con todos los riesgos que ello encierra. Pero esas fueron las dos palabras de un hincha "Bodeguero", cuando despidió a la delegación desde la puerta del club. Y casi fue "Buen viaje" cuando Godoy Cruz alcanzó a empatar un partido que perdía dos a cero. Pero de nada valió la heroica reacción del segundo tiempo, que puso las cosas dos a dos cuando nadie ponía las manos en el fuego por el "atrasado" expresó. Y según otro hincha "hay varios ya con los pasajes de TAC listos para viajar".

Es que un zapatazo del flaco Zuvialde, que apareció como un fantasma con su escoba por el arco de Pedone, colocó el tres a dos y dejó las cosas como al principio. Y los simpatizantes "Albirrojos" aseguran que "Hay Toto para rato", porque de la mano de don Mario Lorenzo Santamaría ya van tres jugados, tres ganados. Y ayer el "Toto" descubrió la pólvora, porque el zurdo "Pancho" Monárdez "debutó" como puntero derecho. Si hasta dijo un plateista: "A viejo, artista"... O puede ser un descubrimiento, el puntero derecho ventilador...

* * *

"Que pase el que sigue"... Esa es la frase que se ha puesto de moda en todo Bermejo. Esta vez le bajaron los humos al encumbrado Palmira, que quedó tan oscuro como el color de su camiseta: negro puro.

El asunto es que esta vez el del Este no pudo hacer "fuego" con la jarilla. Y las palabras de Sergio Vázquez que sirvan de ejemplo para otros técnicos, porque después de la derrota no le hechó la culpa a la mala suerte, a las "maldiciones" o a las "importantes ausencias". Reconoció la superioridad de Boca y así lo dijo: "Nos ganaron bien".

Y atención con Boca, que viene en racha y bajando muñecos. Está segundo, apenas a un punto del líder, y con la distinción de invicto. Y ojo, que no es casualidad, porque el equipo se para bien en la cancha y a la hora de la verdad sabe lo que quiere. Lo cierto es que Boca sigue alegre, más alegre que nunca.

* * *

Suerte Mario... Suerte "Lungo"... Tras el abrazo y el fuerte apretón de manos, Imbelloni y Prado, viejos amigos de la infancia y compañeros del potrero allá en los "picados" de Lanús Oeste, se desearon suerte mutua. Pero fue Bernardino el que se quedó muy pronto sin buena fortuna porque a poco de comenzado el partido Pedro Palazzo se fue a las duchas en una pierna. Y jugar sin Pedrito es dar mucha ventaja, demasiada para Maipú que casi ni banco tiene. Para colmo, y justo sobre la hora, "otro penal que salió para el lado de los tomates", como reflexionó un hincha. Esta vez fue el turno de Hugo Pereyra, que aunque le pegó con alma y vida, corrió la misma suerte de Palazzo y Ferrari, horas-fútbol recientes. Pobre "Lungo", se quería morir de la bronca y se le subieron los colores a los cachetes de la cara. Aparte de ponerle más y más tiza tendrá que pedir que agranden los arcos...

Por el lado "Azul" triunfo con mucho susto, pero la gran verdad de que le ganó a su sombra negra y que puso fin a una paternidad que nació hace un par de años con el famoso lío de los carnets. Y que sigan los "calores" para que el "Yacaré" Palavecino continúe con sus lujos y sus goles en todo el frente del ataque. Y honor al vencido, por el gran partido del "cordobés del toque", Raúl Oscar Galeassi, que le pidió prestada la corona al "Rey" Carlovich y la lució muy bien. Hasta recibió la sincera felicitación de don Mario Imbelloni. Esta vez, el "Rey", fue el "Noqui"...

* * *

"Rumbo a Siberia mañana, saldrá la caravana"... La célebre frase, en boca de hinchas del "Lobo", parecía el domingo a la tardecita como una amenaza. Un "Lobo" que en vez de colmillos ahora tiene "cola", una larga y pesada "cola". Ni siquiera se consuelan con descubrir que Godoy Cruz anda tan mal como ellos. Es que en el Bajo a Gimnasia lo dijeron otra vez "Pa'dentro" porque Luján se acordó de aquello que dice "lo pasado, pisado" y demostró que un tropezón y medio no es caída.

El asunto es que el "Bajo" fue por momentos una caldera y con el grandote Amaya bajo los palos el "Granate" encontró el camino de la recuperación. Y fue un resultado tan lógico como justo, ante la improvisada blandita y pobre formación que presentó Gimnasia, que poco y nada pudo hacer para frenar el empuje del local. ¡Cuidado! que este año descienden dos...

* * *

Y fue clásico, por la tradicional rivalidad que los separa. Además todo empezó como una fiesta, porque sus ex compañeros le entregaron una plaqueta recordatoria a "Quique" Lucero. Pero después de los abrazos y las palmadas afectuosas en el campo le dieron bastante, porque entre Suárez y Zolorza lo marcaron a muerte. Pero igual se las ingenió el "troesma" para jugar bien y hasta metió un sablazo en el palo. El asunto es que fue un lindo partido, emotivo, a todo ritmo, el que jugaron Guaymallén y Atlético Argentino que con la igualdad se dieron el gusto de seguir invictos.

El drama "Albiceleste" es que no hay gol y ya empezaron muchos hinchas a "protestar" por las ventas de Herrera e Hita. El club en una de esas los conforma pronto, porque ya se habla de un par de delantoros para remplazar a los que se fueron. Realmente hacen falta para que la "Academia" no solo tenga defensa y medio campo. Y, en Guaymallén, otro punto para seguir soñando.

* * *

Ahora el programa de la cuarta fecha, que para todos es esperanza de triunfo, especialmente para los que andan mal. Los "coleros" juegan con Independiente y Boca y la cosa "está que arde"...

En Rodeo de la Cruz, Guaymallén espera a Talleres. En San José gran partido, porque San Martín visita a Atlético Argentino. Hacia el Este irá Huracán para enfrentar a Palmira. Maipú y Luján se encontrarán en campo "Cruzado". Gimnasia, en estadio a designar, será local ante Boca. Finalmente otro duelo de campanillas, porque Godoy Cruz e Independiente Rivadavia reeditarán una vez más su tradicional duelo futbolístico.

Habrá sesión esta noche en Garibaldi 83

La reunión habitual de los martes hará hoy, desde las 21, el consejo directivo de la Liga Mendocina de Fútbol. Se realizará el desglose de la 4ª fecha del fútbol de primera "A" y se atenderá la correspondencia y despachos producidos por distintas comisiones.

A su vez el tribunal de penas sesionará a partir de las 16.30.

Novedades del fútbol

Boca pidió al "Víctor". Méndez iría a Godoy Cr

Ya es oficial la noticia de que Boca Júniors de Bermejo solicitó el pase de Víctor Antonio Legrotaglie. El señor Romero, dirigente del club "Xeneise', señaló en la víspera, al ser consultado por LOS ANDES, que habían existido conversaciones preliminares con autoridades del "Lobo" y que incluso se había enviado a Gimnasia una nota oficial solicitando los servicios de Legrotaglie. Es decir, que el interés de Boca por Legrotaglie dejó de ser una versión para convertirse en una noticia real, a nivel directivo. En Boca se espera ahora la respuesta de la entidad del parque. El señor Romero se mostró muy optimista en cuanto al éxito de la gestión de su club y señaló lo siguiente: "Creo que el pase puede finiquitarse esta semana". Reveló, incluso, que si Legrotaglie es contratado por Boca, no jugará el domingo frente al "Lobo" "por una lógica razón de ética". De esto se desprende que el pase, de concretarse, sería a préstamo. En cuanto al posible interés de Guaymallén por el "Víctor" nada se supo con carácter oficial.

Posición "Blanquinegra"

Trascendió que Gimnasia y Esgrima no otorgaría el pase de Legrotaglie a ningún club afiliado a la Liga Mendocina. Esto se supo de muy buena fuente. No hubo al respecto una respuesta concreta por parte del "Lobo". Incluso la fuente de información reveló que no se descartaba la posibilidad de que "Víctor" continuará ligado a Gimnasia. Se dijo que la situación de Legrotaglie iba a ser considerada a nivel directivo en las próximas horas.

Tazare iría a Maipú

El arquero Eduardo Aníbal Tazare, de amplia y reconocida trayectoria en nuestras canchas, que actualmente está en Pedal Club de San Rafael, podría ser transferido al Deportivo Maipú. Esta noticia —aún sin confirmación oficial— se conoció ayer. Lo cierto es que los "Cruzados" buscan un arquero de jerarquía y habrían elegido a Tazare, jugador con condiciones y experiencia.

Méndez y Godoy Cruz

El señor Víctor Manuel Arbuez, integrante de la subcomisión de fútbol del "Expreso" informó al ser requerido por LOS ANDES, que en una reunión que se iba a realizar anoche se trataría la posible contratación de Eduardo Miguel Méndez, que desde hace un par de días está en la de la entidad. El señor fue optimista con respe recuperación del equipo do por la reacción que Cruz experimentó a Martín cuando empa sitoriamente un pa perdía dos a cero. Di de "la confianza de la va en el cuerpo técnico tel, ya que han dem estar en condiciones de zar la anhelada recup

Eduardo Miguel Méndez. Se informó que anoche la comisión directiva de Godoy Cruz consideraba su posible contratación. Las conversaciones se iniciaron la semana pasada.

Julio César Di M y el "Lobo"

Está en Mendoza el delantero Julio Cesar ia, que es primo de "Chiva" Di Meola que Gimnasia y Esgrima Plata. Existen posibi que sea contratado nasia y Esgrima, de ticó el martes y el la semana pasada. D llegó al "Lobo" por de un director técn actualmente inactivo formar que el año jugador estuvo a punto corporarse al Deportivo pero ello no se concr bría ambiente en la directiva de Gimnasia contratar los servicios futbolista.

Citó Platense

El club Platense José citó para hoy, en la cancha de la M idad de la Capital, a gadores de primera, quinta división para una práctica. Los entren tos se realizarán en el nario, los días martes y También se citó a e libres, de 17 a 21 años, seen jugar en el club.

Busca Talleres

Talleres ya inició para reforzar en forma niente su delantera. tión del dirigente Jorg ducci llegaría un hom sería muy funcional ofensiva. Se dijo, por te, que se espera solu problema de Bissón, razones de trabajo no de radicar en la provi jugador viaja los vie Mendoza y regresa los gos por sus tareas en Ello es una dificultad tá en buenas condicio cas.

Hándbol

El Colegio de Arbitros Asociación Mendocina de bol informó que está a inscripción para realizar so de arbitraje, para sexos, en todas las ca Los interesados pueden rrir de lunes a viernes a 12 y de 17 a 18.30, a cultural Nº 1, calles Pa Andes y Sobremonte, C

Juan Carlos Escudero

SELECCIONADOS DE LA 3ª FECHA

TITULAR

F. Martínez (Huracán)

Mémoli (Indep.) — Escudero (Luján) — Orrego (Talleres) — Lombardo (Boca)

Astrada (S. Martín) — Zolorza (Argentino) — Galeassi (Maipú)

Palavecino (Indep.) — Molina (Indep.) — Pereyra (G. Cruz)

SUPLENTE

Gavasci (Talleres)

Chacón (S. Martín) — Acosta (Boca) — Cornejo (Gllén.) — Flores (Gllén.)

Medina (G. Cruz) — A. Garro (Maipú) — Suárez (Argentino)

Peralta (Luján) — Antognini (Boca) — Guidone (S. Martín)

Raúl Rodolfo Zolorza

Valle de Uco

San Carlos alcanzó el título de campeón 1976

SAN CARLOS. — Culminó el torneo de fútbol que organizara la Liga Tupungatina. El Sport Club San Carlos, al vencer a Independiente El Peral de Tupungato por 1 a 0, se clasificó campeón invicto del torneo "Valle de Uco". El partido cayó en un vacío futbolístico hasta los 11 minutos, en que Montiel —en definitiva el mejor jugador de la cancha— exigió al guardameta Pegoraro. Sobre los 12 minutos, a requerimiento del árbitro, intervino la policía por un intento de agresión de jugadores de El Peral. Recién a los 14 minutos registramos la primera intervención del arquero Perazzoli. Desde allí hubo un repunte en el medio campo de San Carlos, pero el deseo de vencer al campeón, por una parte, y la circunstancia de mantener el invicto por la otra, determinaron una mediocre exhibición técnica. Reiniciado el segundo tiempo, al ingresar Sosa por Guzmán, la visita evidenció, en el medio campo, el acople con su línea delantera que no había producido buenos ataques. Dos situaciones de real importancia y con posibilidades de gol —a los 2 y 3 minutos— creadas por Narváez, hicieron presumir que San Carlos se llevaría el triunfo. La insistencia sancarlina tuvo sus frutos a los 15 minutos, cuando Montiel, al capitalizar un error de Pegoraro y tras una sucesión de rebotes, envió el balón al fondo de la red. Recién a los 21 minutos el ataque de El Peral requirió a Perazzoli. El resto de la etapa mostró a un San Carlos con delanteros codiciosos y con falencias en la defensa. Así concluyó este partido, que si bien no mostró al ganador con la capacidad de otros partidos, justificó el triunfo por lo hecho en la segunda parte.

Síntesis

El Peral (0): Pegoraro; Arce, Porreta, Ruggieri, Carrasco, Avila (P. Rojas), Ozán, Dean, S. Paiva, M. Paiva y M. Silva.

San Carlos (1): Perazzoli; Lobos, Farías, Salinas, Morales, Guzmán (Sosa), A. Terraza, L. Terraza (Coronel), Narváez, Montiel y Herrera.

El gol: En el segundo tiempo, a los 15m. Montiel.

Arbitro: Vicente Farfarana.
Juez de línea: Luis Astudillo.
Recaudación: $ 20.790.

Campaña de San Carlos: Con Eugenio Bustos: 3 a 2 y 2 a 1; con Tiro Club: 3 a 2 y 2 a 2; con Social Tupungato: 4 a 1 y 3 a 2; con Independiente Las Rosas: 2 a 2 y 4 a 1; con Independiente El Peral: 5 a 0 y 1 a 0.

Posiciones finales

Sport Club San Carlos, 18 puntos; Tiro Club 12; Independiente Las Rosas 11; Independiente El Peral y Social Tupungato 8, y Eugenio Bustos 4.

Uberfil Sánchez

Su fallecimiento. — Dejó de existir a los 67 años de edad, en nuestro medio, un ex jugador de Gimnasia y Esgrima, Uberfil Sánchez, más conocido por "El Llorón", que defendiera los colores blanquinegros desde el año 1930 hasta 1937 y posteriormente se radicara en Chile. Debe destacarse que arribó a nuestra provincia con 20 años, procedente de Rosario y mediante la conexión del ex dirigente Salvador Tripoli, ingresó al equipo superior como volante izquierdo, aunque luego ocupó puestos funcionales. En diversas oportunidades integró los seleccionados mendocinos, cumpliendo destacadas actuaciones, teniendo como compañeros más cercanos a Bordón, Lucena, Araujo Benítez, Meli, Rodolfi, "Bigote" Rodríguez, Rito y Roberto Irañeta, Enzo Di Chiara, Ruiz Díaz y Paco Rodríguez, este último, amigo inseparable que atendió al "Llorón" hasta sus últimos días, quien dejó de existir afectado de una enfermedad incurable.

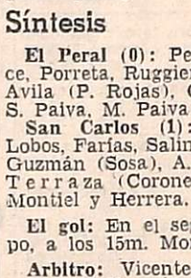

En Mendoza formó su hogar, en donde reinó el cariño y la comprensión. Su vida fue sencilla, pero ejemplar, honesto, destacándose por su humorismo y la amabilidad, que le granjearon el afecto de sus muchos amigos, en modo especial de la Peña de la Amistad Futbolística. Sus restos fueron sepultados en el cementerio de Godoy Cruz.

Esta noche habrá bochas por el 'Vendimia'

Se jugará hoy, desde las 21, el torneo de bochas "Vendimia" 1976 para parejas. El programa será el siguiente: reserva y primera "A", P. Molina vs. V. Hipódromo; G. Cruz vs. Argentino; Los Charrúas vs. S. Martín; V. Sársfield vs. Agua y Energía; Matadero vs. Rodeo K. 11; Corralitos vs. Independiente; Murialdo vs. Regatas, y Giol vs. Cieneguita. Segunda y tercera "A", V. Hipódromo vs. P. Molina y Argentino vs. G. Cruz. Segunda y tercera "B", S. Martín vs. Los Charrúas; Agua y Energía vs. V. Sársfield y Rodeo K. 11 vs. Matadero. Segunda y tercera "C", Independiente vs. Corralitos y V. Marini vs. Talleres. Segunda y tercera "D", Regatas vs. Murialdo y Cieneguita vs Giol.

El básquet de primera "C" continuará hoy

Hoy se jugará otra fecha del torneo oficial de básquetbol de primera "C" de acuerdo al siguiente programa: a las 21, Jorge Newbery vs. Huracán; Independiente Rivadavia vs. Honor y Patria; e Independencia vs. Juventud Mendocina; y a las 21.15, Palmira vs. Atlético San Martín.

Por otra parte se informó que hoy, desde las 20.15, se reunirá el consejo directivo de la Asociación Mendocina de Básquetbol, a efectos de tratar diversos temas.

Legrotaglie

"Tengo ganas de jugar

Lo vimos ayer a la mañana, con el pelo corto, cortito. ("Sí, me corté el cabello. ¿Parezco un pibe, no? Te imaginás con los pantaloncitos, dentro de la cancha. Voy a parecer un pibito".

Hablamos de Víctor Antonio Legrotaglie, el "Víctor" que le dicen. No quiso hablar de su futuro futbolístico. Prefiero ser prudente. Tampoco abrió juicios sobre la actual campaña de Gimnasia y Esgrima, que por primera vez en su historial futbolístico ha sufrido tres derrotas consecutivas en las tres primeras fechas del campeonato y está último.

Reconoció, sí, que sabía de versiones que indicaban que estaba en los planes de Boca Júniors de Bermejo y Deportivo Guaymallén. Sonrió, cuando insistimos para conocer su futuro, el nombre de su nuevo club. Hasta le preguntamos si podría quedar en el "Lobo", su club. Volvió a sonreír. No le sacamos una palabra.

Al rato compartimos un café con dos viejos amigos. Apareció un hincha "Blanquinegro" y le dijo, cuando estábamos sentados a la mesa: Víctor, sacanos del pozo". Después se animó a decir algunas cosas.

—Claro que quiero jugar. Se que puedo. Si no ni lo pensaría. Es que en La Rioja me fue bien, muy bien. Y no quise quedarme. Por la familia, por las pibas. Te creés que uno puede estar dos meses sin ver a su gente. Es mucho, demasiado. Por eso no acepté un par de ofertas que tuve en La Rioja. Preferí regresar a Mendoza. Y ahora espero. No quiero decir nada de mi futuro. No quiero que se interpreten mal mis palabras.

Victor Antonio Legrotaglie. Nos dijo de sus deseos de jugar, pero prudente en cuanto al destino de su futuro futbolístico. Futuro que decidiría muy pro

—¿Lo viste jugar a Gimnasia?

—Sí. Lo vi contra Independiente, en el clásico. Fue puesto que me dolió la d Cómo no me iba a doler

—¿Volverías al Lobo, y

—Es cierto lo de Guaymallén?

—¿Que pensás hacer?

Se tomó el café de un Sonrió. Se hizo el d Saludó a otro amigo. P cuenta. Pagó. Se fue...

Cuando el apretón de sólo nos comentó: "No s jes. Después hablamos un cachito. Poné so quiero jugar. Que tengo de jugar... Por ahora más..."

Eso fue todo. O casi Ayer a la mañana, con Antonio Legrotaglie.

Automovilismo

A.M.A. iniciará el domingo la temporada

La Asociación Mendocina de Automovilismo (A.M.A.), tiene la responsabilidad de inaugurar la temporada "tuerca", montando un festival, en el ya tradicional escenario del autódromo "Los Barrancos".

La cita es para el próximo domingo y el circuito de 2.291 será transitado por máquinas de las distintas categorías y tendrá como denominación "Gran Premio Fiat Barrancos - Mundial 78".

A partir de las 15 se disputarán pruebas de turismo Cafeteras, Turismo Cuyano, con puntaje para el campeonato respectivo, Turismo Especial Promocional y Fórmula 4.

En las distintas clases se producirán las innovaciones reglamentarias introducidas y en Fórmula 4, habrá oportunidad de ver en acción a máquinas chilenas y un nuevo valor mendocino que tripulará un coche adquirido por un conocido comerciante de nuestro medio.

Inscriptos

En Turismo Carretera Cuyano, ya registraron su inscripción, Daniel Di César, Luis Maggini, Carlos Mazzeo, Antonio y Alberto Sánchez, Enio Calzetti, Carlos Zocco, "Federico Lettera", Domingo Quiroga, Mario Cola, Hipólito Toujas, Joaquín Perrota, Oscar Colombo, Oscar Pennachio, Héctor González y Roque Pérez.

En cafeteras, estarán: Festino, Chogri, Pérez, Di Biassio, Maniscalco, Cataliotto, Giordano, Angelino, Fantasía y otros.

En turismo especial: Roberto Morilla, R. Parra, los Citroen de Ponce y Vidal y Emilio González. En la mayor, Juan Carlos Rodríguez, Carlos Noé, Torres, García, Cantú, Eduardo Alcover Juan Fernández y otros.

En Fórmula 4, estarán Carmelo Campeone, los chilenos Lizana, Silva, Ridolfi (campeón 1975), Sepúlveda, Sánchez, Horta y Casagrande.

Todos los volantes que deseen inscribirse podrán hacerlo en la secretaría del A.M.A., Avellaneda 456, teléfono 254553 ó en su defecto en FRAD-Zona 8.

El remo mendocino en el sudamericano

Destacada actuación les cupo a remeros del Club Mendoza de Regatas, en la selección realizada con vistas a la participación de nuestro país en el próximo campeonato sudamericano.

Sobre un total de 9 clases, Mendoza de Regatas logró obtener el puesto de privilegio en 2. Regatas La Marina fue el único que logró mayor cantidad con 4 y Rosario, Canottieri e Hispano Argentino lograron clasificar una cada uno.

Por otra parte, es la primera vez que el remo mendocino logra clasificar una tripulación en la categoría superior, y ello ocurrió con el dos largos élite con timonel, que superó a la fuerte tripulación de Regatas La Marina y Regatas Avellaneda.

A Fernando Alvarez, Osvaldo Quiroga y Luis Camargo (timonel) les cabe el alto honor de representar al país de la misma manera que defendieron los prestigios del remo mendocino.

La otra tripulación que representará a La Argentina en el próximo Sudamericano es el cuatro largos junior FISA con timonel, integrado por Silvio Nardecchia, Luis Vila, Luis Cárdenas, Guillermo Pedernera y Eduardo Sansoni (timonel). La clasificación se logró en ardua lucha con el bote de Teutonia, al que finalmente superó en una corrida de desempate

El doble par elite, integrado por Guillermo Sánchez Peña y Carlos Llopart obtuvo el tercer lugar en su clase, en un total de siete inscriptos y solamente fue superado por el dobe par de Regatas La Marina y Chascomús. Meritoria actuación de esta pareja, máxime teniendo en cuenta que no poseen la categoría elite y es de muy reciente formación, lo que hace preveer un futuro promisorio para esta tripulación.

El ocho largos elite, no se presentó, en razón que los remeros que lo integraban competían además en otras especialidades. Precisamente el día domingo por la mañana, cuando se corría esta clase, los remeros debieron disputar las finales del cuatro junior y el doble par.

Farmacias de turno en la región de Cuyo

PROVINCIA DE MENDOZA

Capital. — Hasta las 24: "Argentina", Buenos Aires 182, Tel. 214469; "Amigorena", Primitivo de la Reta 823, Tel. 244765; "Sarmiento", Nicolás Avellaneda 22, Tel. 214047. Día y noche: "Central", San Martín 1842, Tel. 216179; "San Ramón", San Martín 270, Tel. 243672; "Pastore", Martínez de Rosas 2699, Tel. 217058.

Policlínico Fleming. Teléfonos 241810 y 245792.
Hospital Central. Teléfonos: 248600, 240063 y 245287.
Hospital Emilio Civit. Teléfonos: 250000 y 216320.
Hospital Ferroviario. Teléfono: 252600.
Hospital El Carmen. Teléfonos: 220279 y 220803.
Servicio Sacerdotal Nocturno. De 21.30 a 6.30. Tel. 255654.
División Bomberos. Teléfono: 244888.
Comando Radioeléctrico de la Policía. Teléfono: 244444.

Godoy Cruz. — Hasta las 24: "Popular", San Martín 1676, Tel. 290772; "Roma", Paso de los Andes esquina Derqui, Tel. 221453; "Buchahla", Paraguay 1601, Tel. 292044. Día y noche: "Llano", Perito Moreno 98, Tel. 220017; "Mendoza", Salta esquina Huergo, Tel. 222800; "San Ignacio", Pedernera 2639, Tel. 221630.
Las Heras. — Hasta las 24: "Las Heras", Belgrano 549, Tel. 215511; "Levatino", Roca 299, Tel. 216170. Día y noche: "Sabín", Coronel Díaz 798, Tel. 217775.
Guaymallén. — Hasta las 24: "Italo Argentina", Alberdi 430, Tel. 257717; "Martino", Godoy Cruz 814, Tel. 215067; "Bandera de los Andes", Colón 834, San José, Tel. 260192. Día y noche: "Samaritana", Berutti 241, Dorrego; "Sarmiento", Libertad 713, Villa Nueva, Tel. 261802; "San Roque", Carril Nacional 7002, Rodeo de la Cruz, Tel. 3; "Bermejo", Carril Bermejo s/n., Tel. 260209.
San Martín. — Hasta las 24: "Del Siglo", Alem 133, Tel. 21405. Día y noche: "Argentina", 25 de Mayo y Gutiérrez, Tel. 21218.
Luján de Cuyo. — Día y noche: "Del Carmen", Balcarce 68, Tel. 980208.
Maipú. — Día y noche: "Rauek", San Martín 402, Tel. 972424.
Gutiérrez. — Hasta las 24: "Rawson", Maza y Fleming, Tel. 972335. Día y noche: "Del Carril".
Junín. — Día y noche: "Mitre", Mitre 567, Tel. 18.
Rivadavia. — Día y noche: "San Roque", Lavalle 602, Tel. 42273.
La Paz. — Día y noche: "Cuesta", Sarmiento y San Martín, Tel. 21.
Tunuyán. — Día y noche: "Pellegrini", Pellegrini 165, Tel. 2519.
Tupungato. — Día y noche: "Tupungato", Belgrano 384, Tel. 8145.
Eugenio Bustos. — Día y noche: "Santa Teresita", San Martín 302, Tel. 3.
La Consulta. — Día y noche: "Virgen de Luján", Ejér. de los Andes 450, Tel. 28.
Santa Rosa. — Día y noche: "Santa Rosa", Ruta 7 s/n., Tel. 27. Las Catitas: "San Andrés", Ruta 7 s/n. "Las Catitas", Avenida Eulalia Calderón s/n. La Dormmida: "La Ruta", Ruta 7 s/n. "Del Pueblo", Avenida Remo Falcioni s/n., Tel. 22.
Villa Atuel. — Día y noche: "Lourdes".
San Rafael. — Día y noche: "San Juan", 25 de Mayo 101, Tel. 22491; "Central", Pellegrini 26, Tel. 24450 y 22313.
General Alvear. — Día y noche: "Pasteur", Avenida Alvear Oeste 357, Tel. 2098.
Malargüe. — Día y noche: "San Antonio", San Martín 530, Tel. 47.

PROVINCIA DE SAN JUAN

Capital. — Hasta las 24: "Don Bosco", Avenida Rawson 699 Sur, Tel. 29900; "Molina", Necochea 1221 Norte, Concepción; "Santa Rita", Mendoza 301 Villa Rachel, Rawson; "Roca", 9 de Julio 487 Oeste, Tel. 24530. Día y noche: "Plana", Rivadavia 98 Este, Tel. 24552; "San Juan", Avenida España 1467 Sur, Tel. 28366; "Rivadavia", Ameghino 1 Norte, Tel. 22320; "Formosa", Salvador María del Carril 621 Norte, Tel. 26005.
Caucete. — Día y noche: "Avenida".
Pocito. — Día y noche: "Riveros".
25 de Mayo. — Día y noche: "Chirino", Avenida San Martín y R. Barrera, Tel. 12.
Albardón. — Día y noche: "Albardón".
Jáchal. — Día y noche: "Jáchal".

PROVINCIA DE SAN LUIS

Capital. — Día y noche: "La Facultad", Junín 858; "Ponce", Belgrano y Caseros; "Los Barrios", San Juan y E. Adaro, Tel. 4152; "Leo", San Martín 1084, Tel. 3243.
Ciudad de Mercedes. — Día y noche: "Santa Teresita", Avenida 25 de Mayo 402, Tel. 2368; "Mitre", Avenida Mitre 1101, Tel. 1558; "Rola", Avenida Mitre 1700, Tel. 1373.

LATEX
EXÓTICO
"el" MO-DE-LA-DO
NUEVO INTIMO PERSO
Venta en farmacias

Central Fotográ
DISTRIBUIDORES
MATERIAL FOTOGRA
EN SU NUEVO LOCA
SAN JUAN 13